# EL DIARIO PALENTINO

MARTES 11 NOVIEMBRE 1958

Fundado en 1882 y 1890 — REFUNDIDO 5.473

TELEFONOS: 1526 IMPRENTA, 1353 REDACCIÓN, 2006 ADMINISTRACIÓN

EL DIA DE PALENCIA

Depósito Legal P—2—1958 — (Franqueo concertado)

DIRECCIONES: DIRECCIÓN Y TALLERES: MAYOR, 147-151. APARTADO DE CORREOS, 17

EDICION MADRUGADA 1'20 pts.


## El "tercer piso" que falló en el cohete lunar

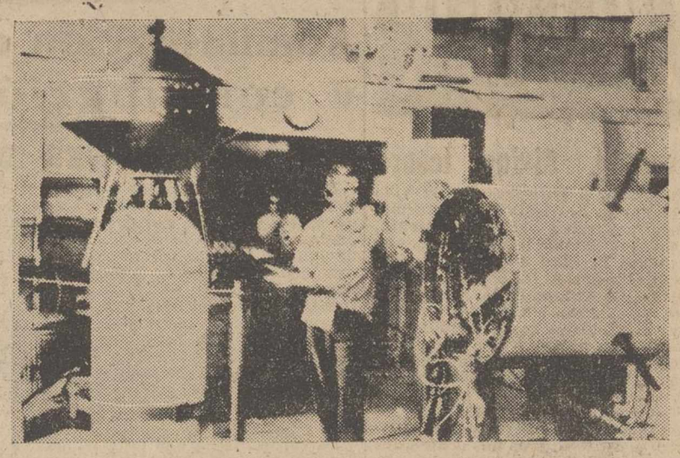

Cabo Cañaveral.—Ultimos preparativos del tercer cohete lunar disparado en la madrugada del sábado 8, en esta base. A la izquierda, el tercer piso o cuerpo del cohete, que, al no inflamarse, hizo que fracasara el intento de llegar a las proximidades de la Luna. Sobre este tercer cuerpo, pueden verse el satélite definitivo, con los instrumentos en su interior, y los pequeños cohetes en su torno que habrían de servir para variar su dirección en última instancia. A la derecha, parte del segundo cuerpo del cohete lunar

(Foto Cifra)

## No pudo conseguir su última ilusión

Río de Janeiro, 9.—La llegada a la bahía de Guanabra del trasatlántico portugués «Veracruz», se ha visto empañada por un triste suceso que ha conmovido hondamente a la opinión pública. La anciana portuguesa María Marqués de Oliveira, que después de estar muchos años separada de sus hijos había logrado ahorrar para pasar los últimos días de su vida en el Brasil, junto a ellos, salió de Lisboa a bordo del «Veracruz» y, durante todo el viaje fué objeto de atenciones por parte de viajeros y tripulantes que conocían el carácter sentimental del largo viaje de la anciana. Cuando el trasatlántico llegó a la bahía, María Marqués, rodeada de numerosos pasajeros, se colocó en la borda y, al fin, pudo descubrir a sus hijos y nietos que la esperaban. La anciana levantó la vista hacia el colosal monumento al Corazón de Jesús que se levanta en la cumbre del Concorvado y exclamó: «¡Gracias, Dios mío!». Después, cayó como fulminada. Había muerto.—Efe.

### UNA NUEVA CRISIS AMENAZA AL ORIENTE MEDIO

# El avión del Rey Hussein fué interceptado por dos reactores de la RAU

## El monarca jordano, que venía a Europa, de vacaciones, pudo regresar a Amman

### Inmediatamente convocó en sesiones de urgencia al Gobierno y al Parlamento

Amman, 10.—(Urgente).—El rey Hussein de Jordania salió esta mañana en avión hacia un destino desconocido, en la primera etapa de su viaje de vacaciones que durará tres semanas. El monarca jordano pasará dicho tiempo viajando por Europa.

**INTERRUMPE SU VUELO Y VUELVE A AMMAN**

Londres, 10.—(Urgente).—El rey de Jordania, Hussein, ha interrumpido su vuelo hacia Europa y ha vuelto a Amman, dos horas después de haber salido, para celebrar reuniones de urgencia con el Gobierno y el Parlamento, según informa la BBC, recogiendo noticias radiadas por emisoras del Oriente Medio.

**HA CONVOCADO AL PARLAMENTO**

Jerusalén (Israel), 10.—(Urgente).—Radio Israel informó que el rey Hussein de Jordania había regresado a Amman a las 11,30 de la mañana, poco tiempo después de haber iniciado su viaje hacia Europa, donde pensaba pasar unas vacaciones.

Radio Ramallah dijo que el rey Hussein había convocado al Parlamento y pidió a los oyentes que se mantuviesen a la escucha porque se iba a transmitir un importante anuncio.—Efe.

**DOS AVIONES SIRIOS INTERCEPTARON AL QUE LLEVABA A BORDO AL REY HUSSEIN**

Beirut (Líbano). Urgente, 10.—Aviones de reacción sirios interceptaron al avión en que viajaba el rey Hussein mientras volaba sobre territorio de Siria y trataron de obligarle a aterrizar en Damasco, según han informado fuentes oficiales jordanas.—Efe.

**AMENAZA DE NUEVA CRISIS**

Londres, 10. (Urgente).—El rey Hussein de Jordania ha declarado que dos aviones a reacción, que llevaban los distintivos de la República Arabe Unida, atacaron a su avión seis veces durante su vuelo desde Amman hacia Europa. Por ello se vió obligado a regresar a Amman y ha convocado a su Gobierno y al Parlamento en una sesión de gran urgencia. Las acusaciones del monarca jordano, difundidas por la radio de Amman, amenazan con provocar una nueva crisis en el Medio Oriente, apenas tres semanas después de la retirada de la noza de las tropas norteamericanas y británicas.

El rey Hussein dijo que los aviones de la RAU, trataron de hacer aterrizar a su avión cuando volaba sobre el espacio aéreo de Siria para dirigirse a Europa, donde pensaba descansar y someterse a tratamiento médico. Añadió que pidió ayuda por radio y que se vió obligado a regresar a Jordania aterrizando en el aeropuerto de Amman dos horas después de haber despegado.

Los ministros del Gobierno recibieron al monarca en el aeropuerto y se reunieron en sesión de urgencia para tratar del incidente.—Efe.

**¿PLANES PARA DESTRONARLE?**

Londres, 10.—La salida del rey Hussein de Jordania para Europa había causado recelos y desconfianzas en los países occidentales a causa de la tensión reinante en Jordania. Los ataques verbales de la RAU hacían pensar en que existiesen planes para destronarle.

El monarca dijo ayer a su pueblo, sin embargo, que no existía razón alguna para que no pudiese tomarse unas semanas de vacaciones de las que estaba muy necesitado después de haber trabajado «noche y día» durante los últimos meses, a partir de la revuelta iraquí del 14 de julio que deshizo la unión federal entre ambos países. Se trataba de la primera ausencia del rey Hussein de Jordania desde principios de 1957. Con anterioridad a su partida las tropas británicas que habían sido enviadas en su ayuda a raíz de la revolución de Bagdad, habían evacuado por completo el país.—Efe.

## Medalla de coronación Su Santidad Juan XXIII

...del Vaticano.—Anverso y reverso de la Medalla conmemorativa de la Coronación del nuevo Sumo Pontífice, Juan XXIII.—(Foto Cifra)

## AL CABALLERO Y DEPORTISTA

### "La Balastera" fué marco para un mensaje de gratitud

Palencia ha cumplido su misión de gratitud.

Hace algunos días, nuestras columnas lo comentaban. Benjamín Alvarez, jugador del Astorga, había respondido a la llamada que el periódico «Pueblo» hizo en pro del caso de un muchachito de Fuentes de Nava, que no podía seguir sus estudios especializados en la Institución «Virgen de la Paloma», por no contar con la exigua cantidad necesaria para sufragar los gastos.

Benjamín Alvarez, que en condiciones semejantes se ha forjado su porvenir, tuvo el gesto de atender la llamada y poner a disposición del joven de Fuentes de Nava, las 500 pesetas que mensualmente cobra como jugador del Astorga, ya que con las ganancias de su profesión normal tiene para atender a las necesidades propias y de su madre.

Benjamín Alvarez, vino el pasado domingo a Palencia. En el Campo de «La Balastera», el «Astorga» y nuestro Atlético» se encontraron. Y Palencia aprovechó un instante para rendir el tributo de agradecimiento a este deportista ejemplar y caballero por los cuatro costados.

La foto muestra el momento en que Benjamín Alvarez, recibe de manos del Capitán del Atlético de Palencia, un banderín que viene a ser así como la gran medalla simbólica —en marco atlético— para el caballero y deportista.

(Foto Payá)

## El Papa saldrá de su pequeño Estado el día 23

### Para tomar posesión de la Catedral de San Juan de Letrán como obispo de Roma

Ciudad del Vaticano, 10.—Su Santidad el Papa, Juan XXIII saldrá de su pequeño Estado por primera vez el día 23 del mes actual, para tomar posesión solemnemente de la Catedral o Archibasílica del Salvador, vulgarmente conocida como San Juan de Letrán, en su calidad de Obispo de Roma.

Fuentes vaticanas dicen que la ceremonia se desarrollará por la mañana. El paso de la comitiva pontificia a través de las calles de Roma, será presenciado, sin duda, por cientos de miles de personas, que aclamarán al nuevo Pontífice. Su ruta será similar a la que siguieron los restos mortales de Su Santidad Pío XII, cuando después de ser traídos desde Castelgandolfo hasta San Juan de Letrán, atravesaron las calles romanas en una solemne comitiva, desde una a otra Basílica.

Será ésta la primera vez y, seguramente, una de las pocas ocasiones en que el Papa Juan XXIII abandone el recinto del Estado vaticano, salvo cuando se dirija a la residencia veraniega de Castelgandolfo.—Efe.

## El Ministro de la Vivienda, señor Arrese, preside varias inauguraciones en Avila

### Recibió la Medalla de Oro de la ciudad

Avila, 10.—El ministro de la Vivienda, don José Luis Arrese, acompañado del subsecretario del departamento, don Joaquín Reguera Sevilla, directores generales de Arquitectura, don José Manuel Bringas y de Urbanismo, don Pedro Bigador; inspector general del Ministerio, don Miguel Angel García Lomas y de otras personalidades, llegó a esta ciudad.

En el salón consistorial, ocupó la presidencia el ministro de la Vivienda, sentándose junto a él las personalidades que le acompañaban y las primeras autoridades abulenses.

El alcalde pronunció un discurso e hizo entrega al Excmo. señor ministro de la Vivienda, como anticipo de la Medalla de Oro que la ciudad le ha concedido, de una placa en la que se extracta el acuerdo de la concesión.

A continuación, el gobernador civil, don José Antonio Vaca de Osma, afirmó que «el ministro don José Luis de Arrese ha conjugado en el Ministerio de la Vivienda, de un modo fundamental, política y técnica. Técnica al servicio de la política y política orientada a la técnica. No en balde —agregó —es un arquitecto de verdad, y un político expertísimo. De esta forma se está llevando a cabo una de las tareas capitales del Movimiento Nacional: dotar a los españoles de un hogar digno de sus condiciones de hombres portadores de valores eternos y de ciudadanos de una patria grande y generosa».

Después, el ministro de la Vivienda, don José Luis de Arrese pronunció un importante discurso.

Comenzó con unas frases de salutación al alcalde, concejales y demás personas presentes en el acto.

Después dijo: Cuando una ciudad como Avila, larga en el dar generoso, pero señora y meditada en el decir, acuerda la concesión de una medalla como esta, bien se ve que no es al ministro a quien la otorga, sino a la obra que realiza el Ministerio. El ministro es el que la acepta y el elegido para ostentarla, pero es el Ministerio de la Vivienda el que acredita y recibe la preciada distinción. El Ministerio, como hogar social y político, con todos y cada uno de sus colaboradores, porque son su fe, su entusiasmo y su lealtad, las virtudes esenciales que habeis reconocido al tomar el acuerdo.

El Ministerio de la Vivienda adquiere desde hoy, como uno de sus escudos de nobleza, vuestra Medalla de Oro, y yo la recibo con gratitud en nombre de todos, porque, ciertamente en aquel edificio de Madrid, que poco a poco nos va cobijando, y en las Delegaciones provinciales, todavía sin montar, y en esta de Avila, a cuyo frente está una persona como Emilio Macho, lleno de las mejores virtudes, trabaja incansable un equipo de hombres movidos por la fe y por la ilusión; un equipo de hombres que, obedeciendo al impulso irresistible de justicia social y cristiana, quiere dedicar su vida a la buena obra de levantar y ordenar las viviendas en nuestras ciudades; un equipo de hombres que cifra su orgullo en acudir a las necesidades de los demás, antes, incluso, que llegar a tener su propio acomodo en las oficinas.

Cuando la noticia de esta concesión apareció en las columnas de la Prensa, hubo un periódico de Avila que, teniendo ese gesto señor que sólo puede tener el que ciertamente envuelve un alma nacida para el señorío, dijo que esta medalla había sido concedida, no por estos bienes materiales que hoy hemos venido a inaugurar o que mañana vamos a poner en marcha, «sino por habernos mirado con cariño y haber recordado méritos de vanguardia en la Cruzada».

Por esta misma razón, el Ministerio de la Vivienda y a su frente yo, como ministro, os decimos con la misma castellana sencillez de lenguaje, que en la tierra de Santa Teresa se tiene que emplear: «Alcalde de la ciudad, concejo de la ciudad, ¡gracias!; pero gracias sobre todo, porque habéis mirado con cariño nuestra obra hasta encontrarla bella y porque habeis recordado con ternura nuestros desvelos en la creación del Ministerio hasta encontrarlos meritorios. ¡Arriba España! ¡Viva Franco!

Todos los presentes respondieron con gritos entusiásticos a las invocaciones del ministro y después aplaudieron largamente las palabras del señor Arrese.

Finalizado este acto, el ministro, con las jerarquías de su departamento y las autoridades abulenses, inició el programa de visitas e inauguraciones en esta ciudad.—Cifra.

## El Cardenal Wyszynski celebra Misa en su Iglesia titular de Roma

Roma, 9.—El Cardenal Stefan Wyszynski, Primado de Polonia y el único Cardenal de «la Iglesia del silencio» que le ha sido permitido asistir al Cónclave en Roma, ha celebrado una misa en su iglesia titular de la capital italiana.

## Las funciones, atribuciones y deberes de los Gobernadores Civiles

### Importante Decreto del Ministerio de la Gobernación

Madrid, 10.—Para concretar de modo claro y congruente las funciones, atribuciones y deberes de los Gobernadores civiles, que en la provincia son la representación viva del Gobierno, el Ministerio de la Gobernación ha promovido un decreto, fecha 10 de octubre pasado, que inserta hoy el «Boletín Oficial del Estado».

Señala que desde hace tiempo viene observándose, en lenta pero incesante evolución, la progresiva tendencia a excluir de las facultades del Gobernador el ejercicio de determinadas funciones, cuya atribución se confiere a representantes ministeriales. Esta tendencia sólo puede admitirse en méritos de la exigencia impuesta por la complejidad y mayor suma de actividades técnicas y administrativas asumidas por el Estado que implica la necesidad de que esos cometidos sean conferidos a funcionarios cuya especialización es precisa; pero no se opone a que sobre ese conjunto de actividades, el Gobernador actúe en funciones superiores, que dentro del ordenamiento jurídico vigente en cada caso, le permitan adoptar las facultades de decisión que para supuestos importantes le fueron atribuidas; de suspensión, en casos necesarios, y siempre de impulso y coordinación de la actividad desarrollada por los distintos organismos o Jefaturas de servicios del Estado en la provincia.

Para ello se ha tenido en cuenta, y como autorizado precedente, el decreto de 24 de julio de 1938, que atribuía a la competencia de los Gobernadores «la dirección y el control en materia de acción política, entendiéndose por ésta las actividades generales del Gobierno» y añadiendo el decreto comentado que tanto los delegados de orden público (hoy suprimidos), como los de los distintos Departamentos ministeriales, estarán subordinados a la autoridad del Gobernador civil que ostenta la representación del Gobierno en la provincia.

Este concepto del Gobernador, tan exacto y certero, que no ha perdido su vigente actualidad, es el que el presente decreto recoge y reafirma en sus posibles manifestaciones.

Después de un amplio preámbulo, el decreto consta de:

Capítulo 1. — Que se refiere al estatuto personal de los Gobernadores civiles, señalándose las circunstancias que han de concurrir en un Gobernador civil y sus prerrogativas. También se dice que el cargo de Gobernador civil es incompatible con el ejercicio de cualquier otro de carácter público, civil, militar o eclesiástico y con él de toda clase de profesiones y actividades industriales o mercantiles dentro de la respectiva provincia.

El capítulo 2, trata de los deberes y atribuciones de los Gobernadores. El Gobernador civil —dice uno de sus artículos— asumirá en la provincia de su mando los servicios de orden público y de policía otro, que tendrán a su cargo velar por el exacto cumplimiento de las disposiciones sanitarias y otro artículo determina que los Gobernadores fomentarán las medidas tendentes al incremento y ordenación del turismo en su provincia. También cuidarán cuanto redunde en la mejora e intensificación de cultivos; establecerán, de acuerdo con las normas vigentes, las condiciones adecuadas para el ejercicio de la caza y la pesca, y fomentarán la repoblación forestal. Impulsarán la enseñanza primaria, se cuidarán de asegurar y mantener el abastecimiento de los artículos de consumo de primera necesidad; establecer las servidumbres de aguas; la clausura o modificación de industrias que sean peligrosas; ejercer el protectorado de todas las instituciones benéficas privadas, etc.

El capítulo 3, se refiere a los Gobernadores generales, subgobernadores y delegados del Gobierno, cuyos nombramientos podrá efectuar el Gobierno en casos necesarios o excepcionales.

El capítulo IV habla «de las comisiones provinciales de servicios técnicos», como órgano deliberante —dice— de colaboración inmediata con el Gobernador civil, cuya presidencia ostentará. Dicha comisión funcionará en pleno o en comisiones delegadas.

En la primera de las disposiciones finales, se dice: «Quedan disueltas todas las juntas, comisiones y cualquier organismo colegiado de carácter estatal y ámbito provincial, cuyas funciones serán asumidas por la comisión provincial de servicios técnicos.

Continuarán funcionando, no obstante, en su actual organización: las Juntas Administrativas de Obras de Puerto y las de tasas; las corporaciones o entidades administrativas constituídas específicamente en una localidad determinada y para fines concretos y aquellos organismos que se estime oportuno por el Gobierno, debe mantener su organización específica.

En resumen, el decreto de referencia consta de: Preámbulo, cuatro capítulos que comprenden 58 artículos, siete disposiciones finales y una disposición derogatoria.—Cifra.

## ...laboradores de DIARIO - DIA

## ...NTES Y AHORA

**Por Francisco de Cossío**

...uando desde el refugio de una aldea, retirada de los centros urbanizados, y con viejos medios de transporte para salir de allí hacia un lugar que nos pone en él, usamos todos los procedimientos de evasión, y todas las velocidades que, hasta el ...iento, han alcanzado los humanos, cualquiera que discurra lógi...ente se encontrará confuso para determinar si el hombre de otros ...pos era más feliz o más desgraciado que lo somos nosotros. Posi...ente en punto a sentimientos y juicio para determinar dolores y ...res y estados de fortuna y de desgracia, era lo mismo en un es... de civilización incipiente y aun de salvajismo, que lo somos nos... pensando que nos ha tocado el privilegio de obtener medios para ...e más fácil, tumultuosa y trepidante la vida. No tenemos elemen... de juicio para juzgar lo que serían nuestros antepasados cuando ...modestos medios auxiliares para vivir que usaban, en relación con ...e somos nosotros usando lo que usamos. «Si mi abuelo levantase la ...za», decimos. Pues bien, si todos los abuelos que han existido en ...rso de las generaciones levantasen la cabeza, es muy posible que ...didos y confusos ante el ritmo y la velocidad de la vida contem...nea, renunciasen a vivirla, buscando de nuevo la paz de sus se...ros.

...Aún existen refugios antiguos no contaminados del todo por el ... del siglo, y en ellos pienso que se refugia una reminiscencia del ...po que, lentamente, iban consumiendo nuestros antepasados. Sus ...iciones, sus anhelos, sus esperanzas, sus afectos se producían con ... densidad y un ritmo que alargaba la vida no en un número de ..., pero sí en intensidad de emoción. Las penas, posiblemente, eran ... largas, más, asimismo, los momentos de felicidad no eran momen... sino horas y aun meses. Leyendo libros antiguos nos damos cuenta ...este fenómeno, y hasta qué punto el tiempo siendo una medida ...vencional que han encontrado los hombres para advertir y limitar ...acontecimientos, es más dilatado o más breve según la densidad ... ponemos sobre las cosas reales que suceden sobre nosotros, y en ...o nuestro, con ayuda de nuestras potencias y sentidos. En reali... ahora el tiempo se nos escapa de las manos, como se va el agua ...esto. No sabemos paladear el tiempo, y esto hace que, pese a nues... ilusiones, el tiempo sea más breve, y que los grandes acontecimientos que se producen carezcan de víspera. Estoy leyendo «La Ga...» de 1786, en pleno reinado de Carlos III. Este periódico primitivo ...da noticias de todo lo que ocurre en el mundo. Según la distancia ... hombres se enteran de los sucesos del mundo con uno, con dos y ... con tres meses de distancia. Lo que el lector lee que ha ocurrido ...el Japón, para él es una actualidad palpitante, como si estuviese ...riendo entonces, y es posible que alabase la celebridad conque se ...aba la noticia.

...El siete de abril, por ejemplo, se conoce la noticia que se comu... de Petersburgo el veinticuatro de febrero. La noticia por lo de... no ofrece interés para un español, más éste por el simple hecho ...tenería se cree bien informado de lo que pasa en lejanas tierras. ...noticia en cuestión dice que hacía ya veinte años un tal Galicow, ...resado en la compañía de Siberia, presentó al Gobierno el pro... de que se solicitase de los chinos el establecimiento de una fac... al lado del río Amur. Como se ve es esta una noticia como tan... otras que se nos ofrecen con celeridad sorprendente en los perió... de ahora, que da lo mismo saberla que no saberla, y de no sa... lo mismo es que llegue a nosotros antes que después.

...Pienso lo que noticias como ésta avivarían la conversación en la ...tica de un pueblo apartado, en España, y muy lejano del mar ...ial.

...En suma, que la velocidad consume nuestra atención de un modo ...idante, y que el tiempo día a día nos va ganando la partida. No ... queremos saber pronto, sino llegar pronto. El problema es de... ...inar si somos más felices que los que sabían las cosas tarde y lle... ...n tarde.

Exclusivo para EL DIARIO PALENTINO-DIA DE PALENCIA

(Prohibida la reproducción)

## ...OTICIAS DE COLOR

### Bulldog que come pantorrillas de niños

Bristol, 9.—En la oficina de objetos perdidos, donde también se ...olocan anuncios, apareció esta mañana uno en el que se ofrece dos ...libras esterlinas a quien devuelva el «objeto» desaparecido. Dice así: ...Pérdida. Magnífico bulldog. Negro. Come de todo, especialmente pan...torrillas de niños».—Efe.

### Dos hermanas que verán Mallorca por última vez

Palma de Mallorca, 9.—Las dos hermanas de Elda, Josefina y Ma...ja Muñoz, condenadas a perder la vista, y que habían hecho públi... su deseo de conocer algunos bellos lugares de España, han sido ya ...vitadas a realizar un viaje a Mallorca, por una Agencia de turismo. ...or otra parte un establecimiento hotelero de esta ciudad está dispues... a concederlas estancia gratuita en él durante todos los días que ...uieran permanecer en Palma.—Cifra.

### ¡Vaya broma!

Los Angeles, 9.—El púgil Don Jordan, aspirante al título mundial ...e los pesos welter, ha sido detenido acusado de disparar flechas con... una mujer. Al parecer, Jordan se encontraba con un amigo en un ...che, cantando después de haber estado largo rato en un estableci...iento de bebidas. Al aparecer una joven a unos cuarenta metros, Don ...nzó una flecha que se clavó a unos metros de la muchacha y ésta hu... despavorida. Contó lo sucedido a un hermano, quien avisó a la poli... Don declaró que se trataba de una broma y que nunca trató de ha... ...r puntería.—Efe

M.C.D.2022

# PALENCIA AL DIA

## Juventud, divino tesoro

Palpitaba el entusiasmo y la vida en el stadio. Era bello el espectáculo. Rubén nos venía al pensamiento. «¡Juventud divino tesoro!... Cuando se tienen 17 años —que era la media aproximada de los atletas que concurrieron al Campo de la Juventud— y un entusiasmo sin límites encima, no es obstáculo la desapacibilidad del tiempo (con viento frío y amagando nieve el firmamento), para hurtarse a los encantos competicionales de una olimpiada atlética. Daba gozo ver —acudió también numeroso público, que siguió interesado las diferentes pruebas—, esos dos centenares y pico de muchachos, surcar las pistas de ceniza en busca de esa marca que les permitiera seguir adelante en la jornada. Y daba gozo verlos, por la entrega, por el anhelo, a prueba de reveses, con que se lanzaban a una competición —segunda de esta índole que se organiza en nuestra capital—, de la que podían salir con el espaldarazo de campeones de neófitos, con vistas a ulteriores y más responsables empresas.

Sin duda, el atletismo ha prendido entre nuestra juventud con un interés esperanzador. Y es de presumir que de estos doscientos y pico de atletas, surgirá un buen grupo de dignos practicantes, que, con los ya consagrados en el campo deportivo provincial, darán días felices a nuestro atletismo.

El domingo tuvo, por este concepto, marcado sabor deportivo. En dos vertientes: la del aficionado y la del profesional, separadas por la cresta del mediodía; ya que, por la tarde, en «La Balastera», también hubo función, a cargo de los conjuntos Atlético local y Astorga. El partido, se resolvió favorablemente para los colores locales. Tuvo el encuentro un cordial prólogo: la entrega de un banderín de honor al jugador astorgano, Benjamín, al que se ha hecho acreedor por su generosa conducta tenida en favor de un joven de Fuentes de Nava. Con el banderín donado por la Directiva del Atlético, los palentinos le ofrendaron entusiastas aplausos. Merecido premio a una buena acción.

---

Este panorama, casi fué el dominante de la jornada dominguera, que tuvo, principalmente, el culto del músculo por principal motivo. Pero en otro orden, en el de la cultura, por ejemplo, no pasó la jornada en blanco, ya que en la Escuela del Magisterio, a las doce, se inauguraba un ciclo de conferencias sobre las diversas disciplinas que integran el plan de estudios de la carrera pedagógica. Y en el «Club de Amigos de Alemania», asimismo se abría al público, la primera exposición de fotografías de personalidades de actualidad (esas que han hecho posible «el milagro alemán») y de panoramas distintos del país germano.

---

El tiempo frío, pese al tímido sol apuntado, ha sido la tónica climática en la jornada dominical y en ésta del lunes, que ha transcurrido sin novedades dignas de mención.

## LETRAS DE LUTO

Santamente, como había vivido, ha entregado su alma a Dios, en Palencia, a la avanzada edad de 83 años, el virtuoso sacerdote don Eleuterio García Villamediana. El finado, capellán que dué durante 32 años de la «Soledad», fué el buen padre de almas, que, a impulsos de su bondadoso corazón y de su ferviente celo apostólico, desempeñó su sagrado ministerio con ejemplares frutos. Cientos de palentinos, que hoy han llorado su desaparición, conocieron y supieron las santas enseñanzas que, por doquier, fué sembrando este sacerdote cuyas virtudes fueron parejas con la bondad de su corazón y grandeza de su alma.

Expresamos nuestro sentido pésame a sus desconsoladas hermanas doña Demetria y doña Ubalda García; hermana política, sobrinos, primos y demás familia.

—En el día de ayer falleció víctima de rápida enfermedad, don Nemesio Muñoz, inspector del Cuerpo General de Policía, con destino en la plantilla de esta capital. La noticia, ha causado general sentimiento en esta ciudad, donde el finado contaba con muchos aprecios nacidos de la caballerosidad y simpatía personal del finado.

Hoy, día once a las nueve y media de la mañana, tendrá lugar la conducción del cadáver desde el domicilio del finado (calle Teniente Velasco, número 3), hasta el Puente Mayor, donde se despedirá el duelo, para ser conducidos los restos mortales hasta el cementerio de Villalón de Campos, donde recibirán sepultura en el panteón familiar.

El miércoles día 12, a las diez de la mañana, se oficiará una misa de familia, en la iglesia de Santa Clara.

Expresamos nuestra condolencia a sus apenados familiares, así como al Cuerpo General de Policía, que tan sensible pérdida sufren.

—Ha fallecido cristianamente don Gustavo Rego, representante del famoso «Circo Americano». Era uno de los empleados más competentes y serviciales de la Casa Feijoo. Todos los años pasaba por Palencia coincidiendo con las Ferias de San Antolín. Por su simpatía, por su hombría de bien y caballerosidad, era muy estimado de los palentinos que le conocían. La noticia de su muerte, causará profundo pesar.

Reciba su desconsolada viuda y don Manuel Feijoo, nuestro buen amigo, la expresión del más sentido pésame.


AGUA POTABLE

FINA COMO DE LLUVIA

AUNQUE SEA DE POZO

PURIFICADOR PERMO

Agente de ventas en Palencia y provincia,

Albino R. Alonso

Berruguete, 4. Teléfono, 1982

Mayor, 79.—Comercio


# Notas de Hacienda

## Administración de propiedades y contribución territorial

### PADRONES DE RUSTICA

El diario local de 10 de octubre último, que inserta el «Boletín Oficial del Estado» de 4 de noviembre, en su página 9.536, establece que la cuota de quince pesetas por asegurado y mes que los patronos agrícolas habían de satisfacer por el empleo de trabajadores eventuales para que éstos puedan gozar de los beneficios del Seguro Oficial de Enfermedad, será sustituída por un recargo del *tres* por ciento sobre la riqueza imponible Rústica y Pecuaria, que se recaudará juntamente con la Contribución Territorial respectiva.

La consecuencia que de esta modificación se deriva para esta provincia de Palencia, es únicamente, la de entender que el recargo del *diez* por ciento que se venía percibiendo en concepto de «*Seguros Sociales en la Agricultura*», será incrementado en el *tres* por ciento de referencia, transformándose, por tanto, en el *trece* por ciento (13 por 100) el recargo destinado a cubrir dichas atenciones.

Lo que se hace público para general conocimiento y especialmente para los Sres. Alcaldes, Secretarios y Juntas Periciales de los Ayuntamientos de esta provincia, que habrán de tenerlo en cuenta para la confección de los documentos cobratorios de Rústica y Pecuaria del próximo ejercicio de 1958.

Palencia 10 de noviembre de 1958.—El Administrador de Propiedades y Contribución Territorial, *Antonio Crespo Fernández.*


Pelikan

GOMA ARABIGA

Industrias Gráficas

DIARIO-DIA

MAYOR, 145-147 • PALENCIA



**Reseña legislativa en MIES, revista mensual de Agricultura y Ganadería. Suscripción: 3 pesetas al mes. Apartado de Correos, 15. Palencia.**


## Audición musical en el "Club de Amigos de Alemania"

### El domingo quedó inaugurada la exposición de fotografías

En la noche del sábado, dió comienzo en el «Club de Amigos de Alemania» el ciclo de divulgación musical, a base de grabaciones radiofónicas, que ha organizado dicha entidad, en favor de sus socios, y como complemento del programa de actos culturales que viene llevando a cabo.

Esta primera audición, celebrada a las ocho de la noche en la sala de conciertos del club, resultó excelente, asistiendo a la misma buen número de socios, que escucharon la «Quinta sinfonía», de Beethoven, en magnífica grabación de la Orquesta Filarmónica de Berlín, e «Idilio de Sigfrido», de Wagner, en grabación de la orquesta de cámara de Stuttgart.

Antes de iniciarse la audición, el presidente del Club, don Julio Aguado Matorras, indicó el deseo de llevar a cabo una amplia campaña musical, con grabaciones gramofónicas, que divulgue perfectamente entre los socios las mejores páginas sinfónicas o populares de la música alemana; sirviéndose con ello, el deseo de los socios aficionados a la música, y el programa de extensión cultural propuesto, que completarán las conferencias, exposiciones fotográficas, charlas, viajes, etc., en proyecto.

Al final del concierto, hubo un recital de poesías a cargo del conocido rapsoda, Tino Ferri.

El domingo, al mediodía, se verificó la inauguración de la primera exposición de fotografías de personalidades germanas y aspectos generales de la nación Alemana, que fué muy visitada.

Y como continuación al programa de actividades confeccionado, mañana martes, a las 7'30 de la tarde, en el salón de Los Luises, se celebrará una sesión cinematográfica, con proyección de documentales. Acto al que se invita, como de costumbre, a los socios y simpatizantes del Club.

## COMISARIA

El Excmo. señor Gobernador Civil de esta provincia, ha sancionado debidamente a Paula Marcos Carrascal, propietaria de la cantina «La Burgalesa», sita en la calle Rizarzuela número 1, por infracción de lo dispuesto sobre cierre de establecimientos.

Asimismo, y por promover escándalo en la vía pública, ha sido multado por la misma autoridad, el vecino de esta capital, de profesión chofer, Eloy Andrés Andrés.

Palencia, 10 de noviembre de 1958.

# GOBIERNO CIVIL

## El Gobernador, a Madrid

El Excmo. Sr. Gobernador Civil y Jefe Provincial del Movimiento, don Víctor Fragoso del Toro, ha salido con dirección a Madrid, a fin de gestionar diversos asuntos relacionados con los intereses de Palencia y su provincia.

## DIARIO DE AVISOS

FARMACIAS DE GUARDIA.—Durante la semana, están de guardia las farmacias de don Agricio Herrero (Mayor número 42) y de don Anastasio Arenal (Paseo del Otero, 19).

**REGISTRO CIVIL**

NACIMIENTO.—Saturnino Pérez Cogaya, de José y Marina, Residencia Ramírez.

DEFUNCIONES. — Saturnino Pérez Cogaya, de un día, Residencia Ramírez; Baltasara Tejedor Montalvo, de 58 años, soltera, Beneficencia Provincial; María Gallego Vega, de 82 años, General Mola, 13; María Carmen de la Cruz, de tres meses, Diagonal, 2.

**CUPON PRO CIEGOS**

Lista del número premiado del Cupón Pro Ciegos, correspondiente al sorteo celebrado el día 8 de noviembre de 1958.

Premiado con 250 pesetas, número 419. Premiados con 25 pesetas, todos los terminados en 19.


GRAN VINO

ANIBAL

El mejor vino RECONSTITUYENTE Y APERITIVO

"ANIBAL"


# Cuatro Cantones

## Para adelgazar

Es posible que en la próxima primavera los parques y jardines, los amplios solanos y los parajes de cita infantil, se vean saludados por el último juego lanzado por la adolescencia de Wáshington: el «hula hoop».

Y quizá este juego curioso, atractivo, pleno de sugestión, no se circunscriba a la gente menuda, siendo asimismo acogido por la juventud y la madurez. Todo consiste en que las señoritas que se empeñen en guardar la línea y las señoras que quieran desembarazarse de su obesidad se enteren de que el «hula hoop» sirve para adelgazar.

¿Y qué es el «hula hoop»...? Muchos ya lo saben: un aro. Un simple aro, como el que todos los hombres hemos utilizado como juego predilecto en una época determinada de nuestra infancia, para rodarle impulsado por un palo a guisa de batuta.

Este aro es ahora —claro es— de plástico; más no es utilizado para echarle a rodar por el suelo; su misión consiste en girar y girar, sin caer al suelo, al rededor de la cintura de la persona; algo fantástico, que parece imposible, pero el aro da vueltas y vueltas alrededor de la cintura, y así se mantiene a impulsos solamente de un toque de vez en cuando con la cintura misma o con la cadera. El aro da vueltas en posición horizontal y la duración de su girar va en razón directa de la pericia del «hulahoópista».

Hoy los inventos corren a velocidad vertiginosa y se extienden inmediatamente; no sería, pues, de extrañar que allá por los inicios de la próxima primavera, en el Salón, la Plaza Mayor, los Jardinillos, etcétera, de nuestra ciudad, contemplemos a la adolescencia jugando al «hula hoop»..., mientras solapadamente, «por el rabillo del ojo», las señoras que pugnan por conservar la línea, traten de conocer el secreto de este endiablado juego que viene a ser el más moderno medio de adelgazar.

## El gabán a la vista

En la tarde del domingo el Salón y los Jardinillos estaban en su «salsa otoñal». Tenían la gravedad y la solemnidad de los parajes alfombrados para una recepción brillantísima. El expolio de los árboles —que en este domingo se ha iniciado con gran intensidad— le ofreció a nuestros principales jardines la gracia y la grandeza de esa otoñal alfombra, con la que la ciudad se orna para una gran gala que nunca llega. Lo que suele llegar, y esto no falla, es el escobón del barrendero municipal, para volver el suelo a su limpieza y estado.

Sin embargo hasta que esto sucede, hasta que el escobón llega, el transeunte puede contemplar un bello cuadro natural, espontáneo, ofrecido a los ojos en una ocasión al año por estas fechas de finales de otoño y de principios de noviembre. Es un cuadro que jamás falta en ninguna ciudad, que cada año es igual, pero que en cada ocasión constituye un resorte para emociones nuevas. Es un fenómeno semejante al de las nevadas; el embrujo de la nieve cada año es igual, y en cada ocasión se nos antoja más llamativo. Es el gran secreto de las bellezas que se contemplan encadenadas por intervalos amplísimos.

Esta estampa del expolio arborícola y de los tapices urbanos de hojas secas, rechinando y amarilleando, son ya la auténtica puerta abierta a los fríos. No está aquí el invierno, porque la estación propiamente dicha, con todo su rigor no hará su aparición hasta enero en sus inicios..., pero los fríos precursores, que dan el aldabonazo para ir pertrechándose de gabán, están agazapados tras la lluvia original de hojas caducas, y tal vez sean los filos heladores los huéspedes de excepción en esta gran gala que la ciudad cree que no existe y para la que se orna con la grande y grave alfombra que en la tarde del pasado domingo hemos visto en Palencia.

## Fémina en el fútbol

—¡Dale duro, no seas «repipi»!...

—¡Que no ha sido «orsay», caralampio!...

—Pues vaya un árbitro... ¡Anda, rico, a vender los veinte iguales!...

—¡Huy, si metes gol te regalo un zapato!... ¡Es que eres un sol!...

—¡Estate quieta chica, que me has dado un pellizco de carnicero!... ¿No ves que ha salido fuera?...

—Bueno, es que tú eres una tranquila... A mí ese «pasmao» me pone nerviosa. Pero si ese no le pega ni a un baúl!

—Anda «sosaina» ¡Que no se te deshace la «permanen!... ¡Habrase visto, alelao!...

—¡Ay, panolis!... Si saltas menos que una pulga constipada. ¡Otra vez perdiste la pelota!...

—¡Qué pánfilo!...

—¡Tío «pelele». ¡Que no ha sido «orsay»!... ¡¡Que no ha sido orsay!!... ¡Cómprese unas gafas de telescopio!

Bueno, chica. A mí ese tío me pone frita... ¡Tío pelele!... ¡¡Tío pelele!!

Este diálogo, reproducido fielmente, sin quitar ni poner sílaba, como si hubiese sido grabado en cinta magnetofónica, le escuchamos el domingo en la tribuna de «La Balastera». Interlocutoras: una «morena y una rubia» como las que traían «mochales» a don Hilarión. Las muchachas —voces argentinas, pero potentes y voluminosas— se dejaban oír como un altavoz de barraca de Feria.

Todos sabemos que el sexo débil ha hecho gimnasia y, cuando va al fútbol, se caracteriza por un apasionamiento genuinamente femenino. (No sabemos lo que pasaría si las mujeres españolas que van al fútbol llevasen la navaja en la liga como aquella Carmen andaluza que imaginó Próspero Merimée. ¡Vaya, drama!

La «hinchada» femenina da color, fuego y pasión a los partidos de fútbol. Y para las Directivas de los Clubs puede ser interesante inocular al «sexo débil» el «virus futbolístico». Porque ya se sabe que donde van ellas, van ellos. Propuesta a la nueva y entusiasta Directiva del Club local: ¿por qué no se establece una entrada «fémina» a mitad de precio?... Bien se lo merecen las morenas y las rubias y las del pelo cacha. ¿Hace la propuesta?...

# Rincón amena

LOS SEÑORES, PRIMERO

Circula por los periódicos europeos la siguiente historieta:

Eisenhower, Jruschof y Churchill acuden en visita a un poderoso taumaturgo.

—¿Qué quiere usted?—pregunta el taumaturgo a Eisenhower.

—Que desaparezcan del mundo todos los comunistas.

—¿Y usted?—pregunta a Jruschof.

—Que desaparezcan del mundo todos los capitalistas.

—¿Y usted?—le dice a Churchill.

—¡Oh! Yo no tengo prisa. Complazca a estos dos señores primero.

CINE

Uno que quería ser actor de cine y que era amigo de Lopez Rubio le expuso a éste sus pretensiones:

—Me parece muy bien; precisamente en la película que voy a dirigir, hay un papel que puede hacer tú. Tienes que correr perseguido por un tigre. En cuanto te eches a correr yo lo suelto. Tienes que correr justo veinte metros y, entonces, párate.

—Aceptado. Pero dime: ¿sabe el tigre que se tiene que parar justo también a los veinte metros?

ADIVINANZA

En la mano de las damas
casi siempre estoy metido,
unas veces estirado
y otras veces recogido.

Solución a la Adivinanza de nuestro número anterior:

LA MAR

CRUCIGRAMA

Número 2.157 Por MIROSPA

Horizontales: 1: Toca o adorno de la cabeza que usaban los persas. 2: Ruido que producen ciertos movimientos acompasados. Percibis. 3: Ciudad italiana. Movimiento convulsivo habitual. 4: Cerveza inglesa. Símbolo químico. Nota musical. 5: Deteriorado. (al revés) Nombre de letra. 6: Naipe. Aposento. 7: Símbolo químico. Contracción. (al revés) Extensión de agua. 8: Alga de frondas filamentosas. Arácnido traqueal. 9: Cerveza inglesa. Organización política internacional. 10: Diosa griega del pensamiento.

Verticales: 1: Nauta. 2: Arbol tiliáceo. Nombre de mujer. 3: Cofre pequeño de cuero. Extremidad. 4: Departamento del Perú. Constelación. Conjunción latina. 5: Símbolo del sodio. Nota musical. 6: Letra griega. Pueblo de la provincia de Lérida. Preposición. 7: (al revés) Parienta. Río de la América del Sur. 8: Río gallego. (al revés) Río de Rusia. 9: Especie de flauta antigua.

Sol. al Crucigrama número 2.156: Horizontales: 1: Marín. 2: Las. Nos. 3: Peral. Eos. 4: onI. Os. Le. 5: Lana. Ir. 6: Ar. Lesa. 7: Po. Al. Sen. 8: osU. Acata. 9: Asa. Oca. 10: Amasa.

Verticales: 1: Pólipo. 2: Lena. Osa. 3: Marina. USA. 4: Asa. aM. 5: Lo. La. 6: In. Sil. Cos. 7: Noé. Resaca. 8: Sol. Seta. 9: Semana.

# Ciclo de conferencias en la Escuela del Magisterio de Palencia

## "EL MAGISTERIO DE LA IGLESIA"

El domingo a las 12 de la mañana, se inauguró el Ciclo de Conferencias de Extensión Cultural, que durante el curso académico 1958-59 se desarrollará en la Escuela del Magisterio de Palencia.

Presidieron el acto representantes del Profesorado de la Escuela del Magisterio, Inspección de Enseñanza Primaria y Dirección de Graduadas.

La conferencia, que estuvo a cargo del Iltmo. señor Director de la Escuela del Magisterio, don Antonio Hijosa García, se dividió en dos partes: En la primera expuso el plan a seguir durante todo el ciclo y dió las normas que han de caracterizar las posteriores actuaciones; en la segunda parte, centró el verdadero contenido de la conferencia: "El Magisterio de la Iglesia, a partir del Concilio Vaticano".

Con suficiencia y claridad, dió el concepto del Magisterio de la Iglesia cumplido a lo largo de los sucesivos Pontificados para acabar con la Encíclica "Humani Géneri".

La asistencia, compuesta en su mayor parte por profesores, inspectores, señores maestros y alumnos, aplaudió al orador, quedando así inaugurado el Ciclo de Conferencias del presente año.

## CASA DE SOCORRO

LESIONADOS. — El personal de servicio en la Casa de Socorro, ha prestado asistencia médica a los siguientes:

Martina Díez, de 53 años, que sufría herida contusa en la región occipital y antebrazo derecho con hematoma en el borde de la mano derecha.

Pilar Garrido, de tres años, herida incisa en el antebrazo izquierdo.

Moisés Burgos, de dos años, herida inciso contusa en la región frontal, causada por caída.

José Luis Sánchez, de trece años, herida inciso contusa en la región fronto-parietal derecha, causada en agresión.

## SUCESOS LOCALES

MUJER LESIONADA.—Cuando en unión de otras varias personas circulaba por la carretera de Valladolid la vecina de nuestra ciudad Martina Díez Merino, fué alcanzada por un autocar de la matrícula de Palencia, núm. 476, conducido por Casáreo Pérez Espina, de Venta de Baños.

Al parecer, el suceso acaeció al tratar el conductor del autocar de pasar a otro camión que marchaba en la misma dirección, para lo cual tuvo que orillarse hacia la izquierda, dándole un golpe a Martina Díez y ocasionándole una herida contusa en la región occipital superior, contusiones en el antebrazo derecho y hematoma en la mano del mismo lado, de pronóstico leve.

La lesionada fué recogida por un turismo y trasladada a la Casa de Socorro, donde fué atendida.


¿Quiere Vd. saber... INGLES? FRANCES? ALEMAN?

POR EL SONIDO Y LA IMAGEN

CON DISCOS (NORMALES O MICROSURCOS) o SIN DISCOS

Adopte EL MEJOR sistema polyglophone CCC

17 AÑOS AL SERVICIO DE LA CULTURA

180.000 ALUMNOS SATISFECHOS SON UN SEGURO DE GARANTIA...

...No solamente es bueno ni mejor: **"es único"**, opina D. J. M. A., abogado, de FUENTES DEL MAESTRE (Badajoz).

...es **mucho más completo y perfecto** el método Polyglophone CCC.—J. M. B., jefe de estación, PORTBOU (Gerona).

...están **asombrados de lo rápidamente** que he aprendido y de **lo bien que pronuncio.** — A. G. O., radiotécnico, MADRID

...me felicito de haber encontrado en Polyglophone CCC un Centro de **seriedad y solvencia.** V. C. M., farmacéutico, VALENCIA.

...**mi mejor opinión:** terminado ya el curso de Inglés, sírvanse matricularme en Francés. N. P. M., periodista, CACERES

...no me cansaré de recomendarles a quienes deseen aprender **cómodamente y sin gran esfuerzo.**—Dr. J. R. V., médico, BARCELONA.

...sus métodos son **amenísimos, muy fáciles de asimilar y al alcance de todas las inteligencias.** L. G., agente comercial, PORTUGALETE (Vizcaya).

...**jamás creí que tan fácilmente pudiese aprender un idioma,** lo que es más aún, **en tan poco tiempo.** J. G. M., Pbro., sacerdote, SAN ANDRES (Las Palmas).

...es sencillamente inmejorable, por su impecable didáctica.—Reverendo P. D. de A., Rector del I. E. San Francisco Javier, BURGOS.

CENTRO DE CULTURA POR CORRESPONDENCIA

polyglophone CCC

APARTADO 108 - SAN SEBASTIAN

Delegaciones { MADRID: PRECIADOS, 11 / BARCELONA: AV. DE LA LUZ, 48

AUTORIZADO POR EL MINISTERIO DE EDUCACION NACIONAL NUMS. 35, 36 y 37

CORTE O COPIE ESTE CUPON

Nombre _____

Domicilio _____

Localidad _____ Provincia _____

Solicita información **GRATIS** sobre el curso o cursos siguientes _____

REMITASE A: CCC APARTADO 108 - 68 SAN SEBASTIAN


EL SEÑOR

# Don Nemesio Muñoz García

Inspector del Cuerpo General de Policía

**Falleció en Palencia el día 10 de Noviembre de 1958**

A los 48 años de edad

**Después de recibir los Santos Sacramentos**

**D. E. P.**

*Su desconsolada madre Gabina García; hermanos Isaías, Josefa, Sor Eugenia, Anastasio, Pedro y Carmen; hermanos políticos Costanza Benavides, Paulino-Felipe González, Antonia Herrero, Desideria Catalá y Plácido Justel; sobrinos, primos y demás familia,*

**Suplican una oración por el eterno descanso de su alma**

Funerales: Mañana martes, día 11, a las nueve y a continuación la conducción del cadáver para su traslado a Villalón.

Misa de familia: El miércoles, día 12, a las diez.

Iglesia Parroquial: San Lázaro.

Casa mortuoria: Teniente Velasco, núm. 3.

Pompas fúnebres Hontiyuelo

M.C.D.2022

# Deportes

Suplemento deportivo de DIARIO-DIA. Jornada del domingo día 9 de Noviembre de 1958

*LA SORPRESA, A CARGO DEL "MATAGIGANTES" EN EL METROPOLITANO*

# Daucik "no encuentra" el equipo del Atlético de Madrid

## MERECIDO EMPATE DEL GIJON

*AT. DE MADRID, 1; GIJON, 1*

*Madrid, 9.—Casi lleno en el Metropolitano en una tarde de fuerte viento que influyó en el juego practicado por ambos equipos.*

*Dirigió el partido el colegiado señor Azón, con errores técnicos de bulto, tales como la anulación del segundo gol del Atlético, obtenido sin macula alguna, y, además pasó por alto alguna falta grave en el área. A sus órdenes los equipos formaron así:*

*Gijón: Vera; Simó, Emilio II, Castañer; Cerrillo, Plá; Biempica, Medina, Iborra, Ortiz y Rodríguez II.*

*At. de Madrid: Pazos; Rusiñol, Callejo, Irusquieta; Chuzo, Mendoza; Miguel, Adalberto, Vavá, Peiró y Csoka.*

*Un partido negativo más del Atlético, que, tras nueve jornadas del torneo sigue sin encontrar el equipo que practique el fútbol de asociación. Los continuos cambios de jugadores en todas sus líneas, el trasiego de puestos, son la causa de la falta de homogeneidad en el equipo. Ninguna línea responde a una concepción de juego; cada jugador hace lo que puede, pero sin contar nunca con el apoyo del compañero. Así el equipo va de mal en peor y, si no se pone remedio rápido a esta crisis, el once descenderá jornada tras jornada hasta llegar a lugares que, por su categoría, no le corresponde.*

*El encuentro fué uno más de los muchos que lleva jugados el Atlético. Su adversario inició el encuentro con grandes precauciones. Desde el primer momento, Ortiz reforzó la línea media para contención de la vanguardia contraria, y como ésta carece de ligazón no les fué difícil a los gijoneses, no sólo contener los ataques deshilvanados rojiblancos, sino que pasados los primeros minutos y visto el cariz del partido, el Gijón se decidió a jugar de igual a igual a su adversario, al que llegó a superar en varias fases del partido. En el Gijón, había conjunción, apoyo entre líneas y jugadores, y si bien el dominio no se inclinó por ninguno de los dos bandos, los ataques gijoneses fueron siempre más peligrosos por su rapidez y profundidad. El primer tiempo fué un continuo forcejeo. Los porteros tuvieron que intervenir en alguna ocasión para atajar balones no muy peligrosos y, en el minuto 38, el Gijón marcaba su gol en un avance por la derecha al que puso magnífico remate Ortiz, disparando fuerte y colocado con la izquierda para llevar el balón a las mallas. Con uno-cero favorable al Gijón se llegó al descanso*

*No varió la tónica del encuentro en el segundo periodo. El Gijón ahora, reforzó aún más sus líneas de cobertura y procuraba perder el mayor tiempo posible. El Atlético jugaba con más entusiasmo, pero con el mismo desacierto. A los dieciséis minutos llegó el gol del empate, conseguido por Adalberto en un ataque llevado por el centro. En esta jugada Vavá fué objeto de una clara falta dentro del área, que Azón no quiso ver, menos mal que de ella se produjo el gol, la lesión de Vavá le retuvo fuera del terreno algunos minutos hasta que reaccionó. Aunque el coraje del Atlético no fué superior en esta fase, no por ello se amilanaron los gijoneses que se defendieron magníficamente.*

*Faltando cinco minutos, Mendoza recibe, en posición de delantero centro, una pelota de Miguel, la para con el pecho, la deja caer y antes de llegar al suelo la empalma y marca un magnífico gol, que Azón, incomprensiblemente anula entre las fuertes protestas del público y jugadores. Hasta el final dominio del Atlético, sin resultado.*

*El Atlético sacó ocho córners por siete el Gijón. Destacaron por el Gijón el cuarteto defensivo con Cerrillo, Ortiz y Biempica. Por el Atlético Vavá y Miguel.--Alfil.*

## EXTRAORDINARIO PARTIDO EN ATOCHA

### Atlético de Bilbao y Real Sociedad repartieron los puntos

**REAL SOCIEDAD, 1; ATLETICO DE BILBAO, 1**

San Sebastián, 9. — Alineaciones: Real Sociedad: Araquistaín; Gordejuela, Ansola, Irulegui; Peporro, Galardi; Zubillaga, Tere, Gallastegui, Echarri y Alquiza

At. de Bilbao: Carmelo; Orúe, Etura, Canito; Mauri, Maguregui; Arteche, Torre, Arieta, Uribe y Gainza.

Arbitró el señor Marrón, del Centro.

Atocha, registró un lleno en este partido de rivalidad regional. Fué declarado «Día del Club». El campo estaba encharcado.

Ambos equipos adoptaron el 4-2-4, retrasándose Echarri por la Real y Maguregui por el Atlético. En continuas alternativas de juego se produjeron buenos remates de Mauri y Arteche por los bilbaínos y de Gallastegui y Tere, por el Real, parando apuradamente Carmelo en dos ocasiones.

Hasta los 44 minutos no se marcó ningún tanto. Consiguió el primero Mauri por el Atlético, a la salida de un córner lanzado por Arteche, en el que un rebote del balón fué aprovechado por aquél, que de tiro bajo y angulado batió a Araquistaín.

A los cinco minutos de la segunda parte, Gordejuela lanzó un disparo bombeado desde veinte metros que se le coló a Carmelo por el ángulo derecho, al pillarle algo adelantado. Había de ser el empate definitivo.

Después Araquistaín realizó una parada impresionante a remate de cabeza de Arieta a dos metros de la puerta y se lució continuamente defendiendo su puerta contra la gran presión bilbaína, cuyos atacantes lanzaron diez córners contra él.

Se juega a gran tren hasta agotar las energías de todos.

El encuentro fué excelente y de gran emoción y todos los jugadores brillaron sin excepción.

El ardor que todos pusieron en la contienda produjo lesiones y accidentes sin mala intención. Así Canito dió con la cabeza contra la valla de cemento quedando conmocionado durante algunos minutos.

Al final del partido, el árbitro fué despedido con silbidos por sus repetidas equivocaciones, que no influyeron en el resultado del partido.—Alfil.

Cortefiel, es exclusivo de CASA MARTIN. Abrigos, gabardinas, trincheras, trajes
Mayor, 86. — Teléfono 3296
PALENCIA

He aquí el
BÉNÉDICTINE

BÉNÉDICTINE
DEPOSITO: Pasajes (Guipúzcoa)

A mal tiempo... buenas mantas
Compre mantas de Palencia... pero a
DAVID
Es la mayor garantía
Mayor, 238

## El jueves próximo jugará en "La Balastera", el Real Oviedo

### Partido benéfico en favor del jugador del "Palencia" Felipe, recientemente fallecido

**NOTA DEL CLUB ATLETICO PALENCIA**

El jueves, día 13 del actual, se celebrará un partido de fútbol, en La Balastera, entre el Real Oviedo y el Atlético Palencia, a beneficio de la señora viuda e hijita del que fué jugador del Oviedo y Palencia, recientemente fallecido, Felipe Maqueda, (q. e. p. d.).

El partido, dará comienzo a las cuatro de la tarde.

Dado el fin benéfico que se persigue, esperamos de los palentinos, como es norma en su conducta humanitaria, acudan a presenciar tan interesante encuentro, ya que con ello prestarán una obra de caridad cristiana.

El Atlético, aprovechando esta oportunidad, probará deportivamente, a nuevos elementos que, de acuerdo con el informe del preparador del equipo, pasarán a engrosar las filas atléticas.

## También hubo igualada EN MESTALLA

### Los valencianos jugaron con más voluntad que acierto frente al Español

**VALENCIA, 1; ESPAÑOL, 1**

Valencia, 9. — Alineaciones: Valencia: Goyo; Mestres, Quincoces, Sócrates; Sendra, Piquer; Joel, Walter, Machado, Tercero y Mañó.

Español: Vicente; Argilés, Bartoli, Faura; Recamán, Gámiz; Villamide, Coll, Sastre, Vilches y Camps.

Arbitró el colegiado madrileño señor Novella.

El partido empezó con ataque del Valencia, siendo especialmente brillante uno, a cargo de Tercero, que se malogró por encontrarse Mañó en ófside. Dominó el Valencia, y el Español contuvo bien los ataques. Después pasó a atacar el equipo catalán, y se registra un golpe franco en las cercanías del área de penalty valencianista, que no tuvo consecuencias. Pero a los 16 minutos hubo una peligrosa infiltración del extremo izquierdo Camps, a centro que Vilches remató alto. El Español, sin adoptar una táctica rígidamente defensiva, retrasó a Sastre marcando a Walter, mientras Rocamán subía a la delantera a suplirle en muchas ocasiones. El partido se niveló y, en un ataque del Valencia por la derecha, encontrándose Vicente rebasado, Faura salvó un gol en la misma línea de meta.

A los 32 minutos, una rapidísima internada de Camps, llega el peligro a la meta de Goyo, y la jugada, continuada por Vilches se entretuvo en el remate y dió tiempo a que se colocaran los defensas locales, malogrando una gran posibilidad. Se tiró después un golpe franco contra la puerta del Valencia, sin consecuencias. A los 37 minutos marcó el Valencia su único tanto, por mediación de Machado. La jugada la inició Walter, entregando a Tercero, quien pasó el balón a Machado y el disparo de éste llegó a la red por el ángulo derecho de la puerta de Vicente, sin que éste se moviera, dado la trayectoria de la pelota, que hizo inevitable el tanto.

Dos minutos más tarde, empató el Español. La jugada la inició Camps, con entrega a Recamán y pase muy preciso de éste a Coll, quien chutó raso y Piquer, tratando de desviar la pelota, no hizo más que ayudarla a entrar.

Hasta el final, el juego fué nivelado, registrándose ataques sobre las dos porterías, y se llega al descanso con el resultado que había de ser definitivo, por empate a un gol.

En la segunda mitad, desde un principio, dominó de forma absoluta el Valencia, que llegó a embotellar totalmente a su contrario, pero el Español hizo un juego flojo, pero perfecto, marcando muy bien a los delanteros contrarios e impidiéndole que en las cercanías de su meta pudieran hacer las jugadas que pretendían. Los ataques del Valencia, codiciosos y llevados con mucho ímpetu, pero también con nerviosismo e imprecisión, rara vez dieron auténtica sensación de peligro, como en una jugada, a los 29 minutos, en que el remate de Joel hizo rebotar el balón en un brazo de un defensa español, reclamando Joel penalty, que el árbitro no concedió, alegando que era córner ya que la pelota estaba en la línea de kick. En los últimos 5 minutos, el Español se sacudió limpiamente el dominio y pasó al ataque, creando situaciones peligrosas en la meta del Valencia, hasta el punto de sacar en esos minutos finales cuatro córners. Hubo un remate de Vilches que Goyo desvió apuradamente a córner, y otro de Sócrates, que tuvo la misma suerte.

Se tiraron en total 5 córners contra el Valencia y 4 contra el Español. El empate es el resultado justo, merecido, por el magnífico juego que ha hecho el Español, que en la segunda parte se defendió con mucha seguridad y precisión, poniendo en evidencia el nervosismo del Valencia. Han destacado, por el Español, Recamón, que hizo un partido formidable, tanto atacando como defendiendo; Sastre, que jugó muy bien, así como los defensas laterales y Coll. Por el Valencia, que en conjunto ha puesto gran voluntad, pero no mucho acierto, los mejores han sido Goyo, Quincoces y Tercero. El arbitraje del madrileño Novella, ha sido correcto.—Alfil.

UN DESEO FEMENINO...
un abrigo en
PALACIO DE LA MODA

SUPER-MAQUINA de lavar BRU
DE VENTA EN: PASTOR MAYOR 130

## Ganó en Oviedo el Real Madrid

### Kopa marcó los dos goles

### No gustó a los asturianos el árbitro del encuentro

**OVIEDO, 0; REAL MADRID, 2**

Oviedo, 9. — Alineaciones: Oviedo; Caldentey; Marigil, Alarcón, Laurín; Alvarez, Casamitjana; Cuervo, Arbaizar, Artabe, Lalo y Amarilla.

Real Madrid: Alonso; Miche, Marquitos, Lesmes; Santisteban, Zárraga; Herrera, Kopa, Di Stéfano, Rial y Gento.

Arbitró el señor Blanco Pérez; fué pitado varias veces y perjudicó al Oviedo.

Aún cuando el tiempo fué lluvioso, el campo Carlos Tartiere, registró gran entrada. El partido fué declarado «medio día del Club».

Hemos de comenzar diciendo que no obstante haber perdido el equipo local, el público no salió disgustado, ni mucho menos, de su actuación, puesto que todos sus elementos pusieron mucho entusiasmo y buen juego en la lucha, ante un conjunto como el Madrid, que por algo es Campeón de Europa. El Oviedo no se amilanó nunca y hasta le supero a lo largo del partido, con un dominio absoluto algunas veces, pero con poco acierto en la delantera, que desperdició claras ocasiones de marcar.

Comienza dominando el Oviedo y saca en seguida el primer córner. Se registran varias faltas madridistas que el árbitro no señala; por lo que oye abundantes silbidos. Se neutraliza después el juego y en un avance local, Cuervo, malogra una ocasión clara, solo ante Alonso. Se registra un avance madridista; Rial, en claro fuera de juego pasa a Herrera y éste a Kopa, quien bate a Caldentey. A los 16 minutos, el portero ovetense también estuvo indeciso para salir. El árbitro y un juez de línea son silbados por la concesión del tanto. Después, hasta el descanso, dominio alterno, con algunas jugadas madridistas esporádicas, en las que Di Stéfano mostró su categoría y conocimientos.

El segundo tiempo, también se inicia con dominio local, pasando apuros la defensa visitante. Marquitos empieza juego sucio y es protestado. Artabe lanza dos tiros consecutivos que llevaban el marchamo de gol, que salen rozando el poste. Va transcurriendo el tiempo y la defensa madridista lanza balones al graderío. Se acentúa el dominio ovetense, pero la delantera no precisa bien el tiro. Lalo, solo ante Alonso, lanza el balón fuera. Se registra luego un breve dominio forastero que tampoco aciertan en el remate. Caldentey se muestra inseguro. Faltan ocho minutos para terminar el encuentro y en un avance madridista, Kopa, tras de una rápida jugada, consigue el segundo tanto.

En los minutos finales, el Oviedo ataca en tromba, mas desperdicia ocasiones también claras de marcar y el Madrid sigue echando balones fuera; y sin más variaciones, terminó el partido con el triunfo del Madrid, por 2-0.

En realidad, el Oviedo no debió perder este encuentro, porque batalló mucho, aunque no le acompañó la suerte en el remate. Por el Madrid, destacaron Gento, que fué el mejor de la delantera; la defensa, muy floja y Alonso sólo intervino en contadas ocasiones, pero con seguridad. Por el Oviedo, la delantera estuvo floja, bien los volantes y la defensa, e inseguro Caldentey. —Alfil.

LAS MEJORES PELLIZAS
CASI REGALADAS
MANUFACTURAS POZA, S. R. C.

## Partido de rivalidad en La Romareda

### *Ganó el Zaragoza, pero la primera parte finalizó con ventaja navarra*

ZARAGOZA, 2; OSASUNA, 1

*Zaragoza, 9.—Alineaciones:*

*Zaragoza: Las Heras; Torres, Alustiza, Cortizo; José Luis, Stiragués; Gausi, Wilson, Mauro, Murillo y Vila.*

*Osasuna: Eizaguirre; Egaña, González, Zubiaurre; Marañón, Pachín; Cerdán, Antonio, Areta, Alberto y Recalde.*

*El partido resultó movido, con escaso juego, pero lleno de interés, dada la rivalidad ya tradicional entre ambos equipos. El campo se vió lleno de público, siendo muchos los hinchas pamplonicas que vinieron a Zaragoza para presenciar el encuentro. El Zaragoza acusó la falta de su media. La delantera batalló constantemente, pero el sistema defensivo del Osasuna fué un gran obstáculo para poder marcar. Hasta los últimos minutos del encuentro no se resolvió el partido por parte del Zaragoza.*

*La primera parte, de dominio local, terminó con uno a cero en contra del Zaragoza, marcado, a los cuarenta y cuatro minutos por Areta, de fuerte chut desde fuera del área, que Las Heras detuvo, pero que se le escapó de las manos. En esta primera mitad realizó el Zaragoza varios avances, registrándose un tiro de Murillo, que salió rozando el larguero. En otra ocasión, Eizaguirre, en violenta salida, detiene un balón a los pies de Wilson, cuando éste se disponía a tirar a gol.*

*Los navarros realizan un juego brusco que origina protestas, llegándose débilmente a puerta y siendo Areta el único delantero navarro que da sensación de peligro.*

*En la segunda mitad, cambió de tónica el encuentro. el Zaragoza se lanza a un constante ataque, replegándose el Osasuna, que se limita a destruir juego, más que a crearlo. El dominio local tiene, luego, a los cinco minutos, el empate. Un avance de la delantera zaragocista a pase de Gausi al centro, lo recoge Murillo, que consigue introducir el esférico en la portería de Eizaguirre.*

*El juego sube de tono. Mientras el Osasuna defiende el empate, el Zaragoza busca afanosamente un nuevo tanto, que no consigue por la cerrada defensiva navarra. Realiza el Osasuna algunos avances que están a punto de convertirse en tantos, al lanzar Areta, en una ocasión un balón, de salida de córner contra la portería de Las Heras, que da en el palo y sale rechazado hacia afuera. Los minutos transcurren y los esfuerzos zaragocistas se ven frustrados, hasta que, en el minuto cuarenta y cuatro, Vila recoge un balón de la defensa, avanza por su ala y, sin detenerse, centra raso sobre la puerta del Osasuna, recogiendo Wilson, que seguía la jugada y, de potente tiro, coge a Eizaguirre descolocado, consiguiendo el gol de la victoria. El público acoge el gol con grandes muestra de entusiasmo.*

*Poco después, el Sr. Mendivil, da por terminado el partido. Realizó un arbitraje discreto, pero toleró el juego brusco y no cortó muchas cosas dentro del área.*

*Por el Osasuna se distinguieron Eizaguirre, González y Areta, y por el Zaragoza, ninguno.--Alfil.*

## Un solo gol en el encuentro Granada-Sevilla

### Respondieron bien las líneas defensivas de los granadinos

**GRANADA, 1; SEVILLA, 0**

Granada, 9. — Arbitró González Echevarría, muy meticuloso, y a sus órdenes, los equipos formaron así:

Sevilla: Cobo; Santín, Campanal, Axpe; Ruiz Sosa, Herrera; Antoniet, Diéguez, Pepillo, Pepín y Navarro.

Granada: Carlos Gomes; Vicente, Méndez, Larrabeiti; Pellejero, Becerril; Arsenio, Vázquez, Loren, Ramoní y Ramírez.

El campo registró un buen lleno, notándose la presencia de muchos seguidores sevillistas, que dieron al encuentro un carácter de rivalidad regional. El Granada ha sido muy superior al Sevilla en toda la tarde, sobre todo en el primer tiempo, en cuya fase realizó un fútbol de alta calidad técnica, sin duda el mejor en lo que va de temporada, pero le faltó a ese fútbol el debido remate.

En la segunda parte, el equipo local decayó un poco y el Sevilla reaccionó, pero esta reacción sólo duró 15 minutos y durante la media hora siguiente el Granada se adueñó de nuevo del partido y comenzó a presionar nuevamente, sometiendo al Sevilla a un intenso dominio, pero en vista de que no marcaba más goles, el Granada se puso nervioso, aprovechando la situación los visitantes para lanzarse en busca del empate, que no llegó por la acertada actuación de las líneas defensivas locales.

El único gol del partido fué marcado a los 44 minutos de la primera parte, a la salida de un córner, lanzado por Arsenio, que Loren, de cabeza, llevó a las mallas.

En la segunda parte, a los 15 minutos, se lesionó Pepín, que pasó al extremo, ocupando Navarro el vértice de la delantera y Pepillo el puesto de interior, pero ni antes, ni después de este percance causó el Sevilla buena impresión; por el contrario, se mostró flojo y únicamente brillaron el guardameta, algo Campanal y algunas ráfagas de Diéguez.

El Granada, que como ya hemos dicho hizo un buen partido en conjunto, tuvo sus mejores hombres en las líneas defensivas, y en cuanto a la delantera, una magnífica tarde de Ramírez, seguido de Arsenio y Loren.—Alfil.

*SUSTO DE LOS AZULGRANAS*

## El "cerrojo" del Celta no saltó hasta los 85 minutos de juego

### Gensana y Evaristo devolvieron la tranquilidad a las gradas

**BARCELONA, 2; CELTA, 0**

Barcelona, 9. — Alineaciones: Ramallets; Olivella, Gensana, Gracia; Segarra, Ribelles; Martínez, Kubala, Evaristo, Suárez y Tejada.

Celta: Padrón; Quinocho, Lasheras, Seoane; Marín, Toni; Escoba, Alfino, Garbayo, Tucho y Braga.

Arbitró el señor Zariquiegui.

El resultado no refleja las dificultades que tuvo el Barcelona para romper el tenaz cerrojo de los vigueses, que lograron mantener imbatido su marco hasta cinco minutos antes del final. El Celta planteó el encuentro a la defensiva, bajando Tucho a marcar a Evaristo y regazándose los demás delanteros excepto Braga, que jugó en punta; aunque éste tampoco estuvo demasiado adelantado. A pesar de ésto, el Barcelona pudo haber decidido el encuentro en seguida, pero, en primer lugar Martínez, y después Kubala, fallaron clarísimas ocasiones. A los 14 minutos, un buen disparo de Tejada lo envió Padrón a córner y, a los 21, un magnífico tiro de Suárez se estrelló en el poste. La permuta de los exteriores azulgranas nada resolvió y el Barcelona, con demasiados fallos en las líneas media y delantera, vió cómo llegaba el descanso con empate a cero.

En la segunda mitad Padrón se lució anulando disparos de Suárez y Ribelles y un cabezazo de Martínez en la boca del gol salió alto. A los 31 minutos Gracia zancadillea a Albino dentro del área, pero el árbitro señala libre indirecto. Poco después, Tejada falla claramente ante el gol, hasta que a los 40 minutos Martínez es agarrado cerca del área. Tira bien la falta Kubala y, con todo el Barcelona lanzado, Gensana, de cabeza, infunde seguro el marcador. El Celta abandona la defensiva y más sueltos los atacantes azulgranas logran el segundo gol a los 44 minutos, en pase profundo de Ribelles a Kubala y centro de éste que recoge Evaristo para rematar raso el balón a las mallas.

El Celta hizo un buen partido defensivo, destacando la actuación de Padrón, Lasheras, Tucho y los dos volantes. La movilidad de Braga hizo peligrar en ocasiones el marco azulgrana.

El Barcelona, mal, poco profundo y con muchos fallos ante el gol. Sus mejores hombres fueron Gracia, Martínez, Evaristo y Suárez.

Zariquiegui tuvo una buena actuación exceptuando el fallo al no castigar con penalty al Barcelona.—Alfil.

## Victoria del Betis sobre Las Palmas

### Los sevillanos fueron superiores a los jugadores canarios

**BETIS, 2; LAS PALMAS, 0**

Sevilla, 9. — Alineaciones: Betis: Menéndez; Porter, Ríos, Balderas; Isidro, Areta; Castaños, Kuszman, Moreira, Azpeitia y Del Sol.

Las Palmas: Pepín; Pantaleón, Beltrán, Marcial; Torres, Chelo; Paquillo, Silva, De Mola, Parodi y Macario.

Arbitro: Gómez Arribas, del Colegio Catalán, que estuvo en general acertado en sus decisiones.

Comenzó el encuentro con dominio local, pero a los 13 minutos se niveló el juego, creándose situaciones de peligro en ambas puertas, que los guardametas supieron neutralizar con paradas, algunas de ellas muy buenas. A los 23 minutos, Moreira recibió un centro rechazado de Castaños y consiguió, a bocarrajo, el primer tanto. Cinco minutos después, surgió un incidente entre Kuszman y Beltrán que no tuvo consecuencias. A los 44 minutos, Moreira se internó profundamente, pero no llegó a marcar porque Pepín, caído en tierra, interceptó el balón con el cuerpo.

Reanudado el encuentro, a los cinco minutos del segundo tiempo, Isidro desaprovechó una ocasión de gol. A los 11 minutos, Pepín neutralizó un fuerte disparo de Moreira.

La presión local es ahora muy intensa, malogrando el extremo derecho una magnífica ocasión que dió lugar a una salida desesperada del postero.

A los 15 minutos, un centro de Azpeitia quedó inutilizado por doble fallo de Castaños y de Moreira.

A los 19, un tiro largo del delantero centro del Betis lo despejó Pepín de puño, cediendo a córner.

A la media hora, Pantaleón derribó a Moreira por una violenta entrada y tres minutos más tarde, se produjo la misma entrada a la inversa.

A los 35 minutos Kuszman consiguió el segundo gol, en jugada personal, después de driblar a dos defensas contrarios.

A los 42 minutos, Torres ejecuta una falta cerca del área local que da ocasión a una gran parada de Menéndez.

El Betis, aunque no ha hecho un buen partido, superó en todo momento al equipo contrario. Destacaron por los locales, Ríos, Areta y Moreira.

Por los forasteros los mejores fueron Pepín, Beltrán y Parodi.—Alfil.

El Licor preferido
"CACAO VARELA"

PISOS MAGNIFICOS
en venta, en el lugar mejor situado de Madrid: La ampliación del Barrio de la Concepción. Desembolso inicial: desde 37.000 y 30.000 pesetas. Resto del precio: 850 pesetas al mes durante 10 años. Información y correspondencia: José Banús, S. A. Empresa Constructora. Monte Esquinza, 6. Tel. 24-86-35. MADRID.

M.C.D.2022

# RESULTADOS Y CLASIFICACIONES

## PRIMERA DIVISION

**Resultados:**

| | |
|---|---|
| Betis-Las Palmas | 2-0 |
| Granada-Sevilla | 1-0 |
| Barcelona-Celta | 2-0 |
| Valencia-Español | 1-1 |
| Oviedo-Real Madrid | 0-2 |
| At. Madrid-Gijón | 1-1 |
| Real Sociedad-At. Bilbao | 1-1 |
| Zaragoza-Osasuna | 2-1 |

CON HOJAS Palmera
Ras, ras... ¡y ya está!

**Clasificación**

| | J. | G. | E. | P. | F. | C. | Pn. |
|---|---|---|---|---|---|---|---|
| 1.—Real Madrid | 9 | 8 | 0 | 1 | 32 | 10 | 16+8 |
| 2.—Barcelona | 9 | 7 | 1 | 1 | 25 | 3 | 15+5 |
| 3.—Betis | 9 | 5 | 1 | 3 | 17 | 13 | 11+1 |
| 4.—At. Madrid | 9 | 5 | 1 | 3 | 17 | 14 | 11+1 |
| 5.—At. de Bilbao | 9 | 5 | 1 | 3 | 15 | 15 | 11+3 |
| 6.—Valencia | 9 | 4 | 2 | 3 | 14 | 15 | 10+2 |
| 7.—Real Sociedad | 9 | 3 | 3 | 3 | 13 | 11 | 9—1 |
| 8.—Zaragoza | 9 | 4 | 1 | 4 | 13 | 17 | 9—1 |
| 9.—Granada | 9 | 4 | 0 | 5 | 9 | 11 | 8 |
| 10.—Gijón | 9 | 2 | 4 | 3 | 11 | 20 | 8 |
| 11.—Las Palmas | 9 | 3 | 1 | 5 | 16 | 17 | 7—3 |
| 12.—Español | 9 | 3 | 1 | 5 | 10 | 12 | 7—1 |
| 13.—Osasuna | 9 | 3 | 1 | 5 | 14 | 25 | 7—1 |
| 14.—Celta | 9 | 2 | 2 | 5 | 11 | 15 | 6—4 |
| 15.—Oviedo | 9 | 2 | 2 | 5 | 6 | 15 | 6—4 |
| 16.—Sevilla | 9 | 1 | 1 | 7 | 10 | 20 | 3—5 |

MILES DE TRINCHERAS
A PRECIOS DE FABRICA
OFRECE CON GARANTIA
Pañerías CEBRIAN

## SEGUNDA DIVISION

### PRIMER GRUPO

**Resultados:**

| | |
|---|---|
| Indauchu-Condal | 0-2 |
| Avilés-Valladolid | 0-0 |
| Coruña-Baracaldo | 1-0 |
| Basconia-Ferrol | 4-0 |
| Sabadell-Alavés | 0-3 |
| Santander-Tarrasa | 4-2 |
| Gerona-Rayo Vallecano | 3-1 |
| Sestao-Real Unión | 2-1 |

MOTOR CENTRAL
Lambretta

**Clasificación**

| | J. | G. | E. | P. | F. | C. | Pn. |
|---|---|---|---|---|---|---|---|
| 1.—Valladolid | 9 | 7 | 2 | 0 | 29 | 5 | 16+8 |
| 2.—Sabadell | 9 | 6 | 1 | 2 | 23 | 12 | 13+3 |
| 3.—Sestao | 9 | 5 | 2 | 2 | 16 | 7 | 12+2 |
| 4.—Indauchu | 9 | 5 | 2 | 2 | 13 | 8 | 12+2 |
| 5.—Condal | 9 | 5 | 2 | 2 | 17 | 13 | 12+2 |
| 6.—Santander | 9 | 4 | 1 | 4 | 11 | 11 | 9—1 |
| 7.—Basconia | 9 | 3 | 3 | 3 | 11 | 13 | 9+1 |
| 8.—Real Unión | 9 | 3 | 3 | 3 | 10 | 12 | 9+1 |
| 9.—Coruña | 9 | 3 | 2 | 4 | 19 | 16 | 8—2 |
| 10.—Gerona | 9 | 4 | 0 | 5 | 14 | 22 | 8—2 |
| 11.—Rayo Vallecano | 9 | 3 | 1 | 5 | 10 | 17 | 7—1 |
| 12.—Alavés | 9 | 2 | 3 | 4 | 7 | 14 | 7—1 |
| 13.—Ferrol | 9 | 2 | 3 | 4 | 7 | 15 | 7—1 |
| 14.—Baracaldo | 9 | 1 | 4 | 4 | 6 | 9 | 6—4 |
| 15.—Tarrasa | 9 | 2 | 1 | 6 | 13 | 22 | 5—3 |
| 16.—Avilés | 9 | 1 | 2 | 6 | 10 | 20 | 4—4 |

TRINCHERA
DEXTER
RAIN-COAT
Unica trinchera que garantiza por escrito
CALIDAD—RESULTADO Y COLORIDO
Venta exclusiva
Pañerías CEBRIAN

### SEGUNDO GRUPO

**Resultados:**

| | |
|---|---|
| Jaén-Tenerife | 1-0 |
| Málaga-At. Ceuta | 4-2 |
| Murcia-Levante | 1-0 |
| Eldense-Córdoba | 2-0 |
| San Fernando-Hércules | 2-2 |
| Elche-Cádiz | 6-0 |
| Badajoz-At. Almería | 2-2 |
| Plus Ultra-Extremadura | 0-1 |

GASTESE EL DINERO CON SEGURIDAD
ENCARGANDO SU TRAJE O GABAN EN
Pañerías CEBRIAN

**Clasificación**

| | J. | G. | E. | P. | F. | C. | Pn. |
|---|---|---|---|---|---|---|---|
| 1.—Elche | 9 | 7 | 1 | 1 | 33 | 11 | 15+5 |
| 2.—Jaén | 9 | 6 | 1 | 2 | 15 | 10 | 13+3 |
| 3.—Levante | 9 | 5 | 1 | 3 | 14 | 11 | 11+1 |
| 4.—Murcia | 9 | 4 | 2 | 3 | 12 | 9 | 10 |
| 5.—Tenerife | 9 | 5 | 0 | 4 | 13 | 10 | 10+2 |
| 6.—San Fernando | 9 | 3 | 4 | 2 | 9 | 9 | 10 |
| 7.—Córdoba | 9 | 4 | 1 | 4 | 20 | 10 | 9+1 |
| 8.—Extremadura | 9 | 4 | 1 | 4 | 12 | 14 | 9+1 |
| 9.—Hércules | 9 | 3 | 2 | 4 | 18 | 15 | 8 |
| 10.—Eldense | 9 | 3 | 2 | 4 | 14 | 14 | 8 |
| 11.—Badajoz | 9 | 2 | 4 | 3 | 15 | 19 | 8—2 |
| 12.—At. Ceuta | 9 | 3 | 2 | 4 | 12 | 18 | 8 |
| 13.—At. Almería | 9 | 3 | 2 | 4 | 11 | 17 | 8 |
| 14.—Plus Ultra | 9 | 2 | 3 | 4 | 11 | 15 | 7—3 |
| 15.—Málaga | 9 | 2 | 2 | 5 | 15 | 19 | 6—4 |
| 16.—Cádiz | 9 | 1 | 2 | 6 | 11 | 26 | 4—4 |

# Extraordinario éxito de los campeonatos de atletismo para neófitos

## Casi trescientos muchachos participaron en las pruebas, con mejoras respecto al año pasado

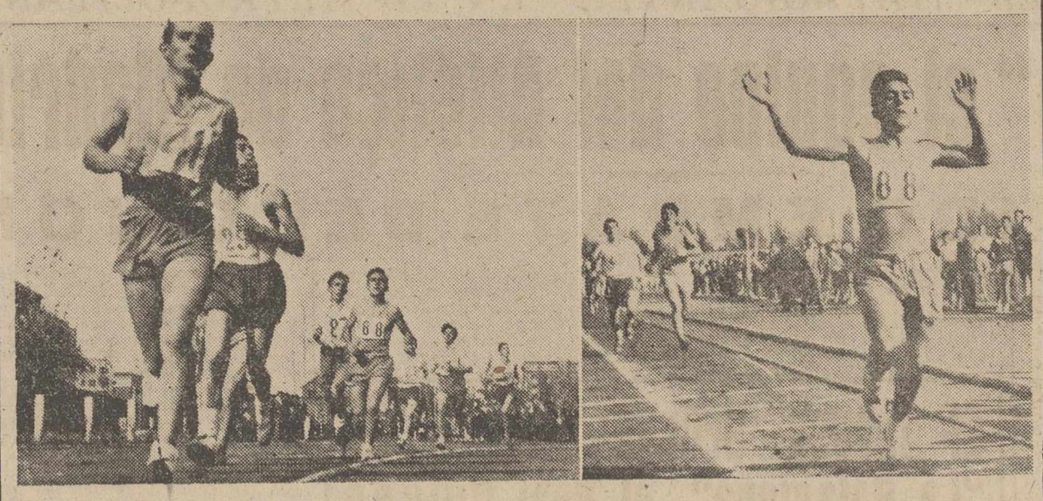

*Casi trescientos atletas participaron el domingo en el II Campeonato de Atletismo para neófitos. Las pruebas resultaron brillantísimas por la numerosa participación, casi sesenta muchachos en algunas, lo que dió lugar a un apretado programa, que se desarrolló a buen ritmo. Hasta ocho series se corrieron en los cien metros, siete en doscientos y cinco en cuatrocientos. La prueba de mil quinientos metros lisos, que agrupó a más de veinte atletas, se recoge en las fotografías durante su desarrollo y en el momento de la llegada del vencedor, el de Venta de Baños —¡buena escuela, amigo Suazo!— Julio Sáez Ruiz. Los resultados técnicos fueron también muy halagüeños y, en definitiva, el Campeonato ha sido un éxito sin precedentes en nuestra capital.* (Foto PAYA)

# El derecho de la juventud

Hace un año en estas mismas fechas escribíamos: «El frío no fué obstáculo. Más de un centenar de muchachos palentinos se iniciaron el domingo en el atletismo». Comentábamos el primer Campeonato de neófitos.

Nuestro optimismo de entonces era fundado. Por el hecho de que más de cien chavales corrieran por las pistas, lanzábamos el alegre repicar de las campanas del entusiasmo. Al año justo, el pasado domingo, se ha celebrado el II Campeonato de neófitos y habría ¡¡más de 250 participantes!! cifra récord, pero que no es ni mucho menos un tope difícil de superar, y ya se habla de una «Copa de Primavera», que recoja con frutos espléndidos, en el próximo mes de marzo, la ubérrima cosecha que se sembraba en la fría mañana otoñal.

Si, otra vez, un aire fresco se respiraba en las pistas del Campo de la Juventud, pero un aire fresco vitalizador, que entonaba, que daba fuerzas y animaba a respirar a pleno pulmón la pureza del deporte. De ese deporte, que llegaba a todos y era para todos. Deporte con la garantía de la autenticidad y la enseñanza de toda su fuerza educadora.

La llamada realizada por la Delegación Provincial de Juventudes y la Federación Palentina de Atletismo había tenido un eco resonante (con las excepciones de rigor ¿cómo no?) y muy cerca de trescientos muchachos aprendieron y explicaron su lección sobre las pistas o los fosos de lanzamientos y saltos. Lección que no podía hablar de marcas o registros asombrosos, pero que ponía bien claro que hay otra faceta importante como la del entusiasmo y que, siendo la primera, puede dar sus resultados con el tiempo. Y contra el tiempo. Porque como hace un año tenemos que decir que el frío no fué obstáculo y que si la mañana, que había amanecido espléndida, se llenó de vientos «que olían a nieve» sólo fué para dar un mérito más a los que empiezan

El espectáculo resultaba brillantísimo. Simultáneamente se celebraban carreras, lanzamientos y saltos, y el programa, con un estudiado horario, finalizó a las dos en punto de la tarde, dejando las cosas resueltas para las finales que tendrán lugar el próximo domingo.

El público, muy numeroso, siguió con entusiasmo las competiciones. Participó del júbilo de ver toda aquella muchachada entregada al deporte y les aplaudió como si fuesen figuras olímpicas. Espectadores y actores escribieron una página digna de «reelerse» en la historia deportiva palentina. Las magníficas instalaciones del Campo de la Juventud palpitaban llenas de contenido y vida al mismo tiempo que se cumplía, como una consigna, el mejor elogio hecho hasta ahora de la práctica deportiva, que son aquellas palabras de Pío XII, de feliz memoria cuando en una de sus alocuciones afirmó: «La juventud tiene derecho al deporte».

El domingo en Palencia, la juventud, sabiamente encauzada, respondió a la convocatoria que se había hecho y ejercitó ese derecho suyo. El derecho al deporte.

Como hemos apuntado más que calidad, que vendrá por añadidura, hubo cantidad. Esto es lo importante. Sin embargo hemos de hacer resaltar que en casi todas las pruebas se superaron los récords del Campeonato celebrado el año anterior y ello da aún más motivo para el elogio y el optimismo.

Después de las finales, y en comentarios sucesivos, estudiaremos posibilidades de los atletas más destacados; baste señalar hoy, que nos gustan esos 12" 1-10 que registraron dos participantes en la prueba de cien metros lisos, y que hubo otras «cosas» dignas de consideración, como puede ver el lector en los resultados técnicos, de los clasificados para las finales, que publicamos más abajo.

YAYE

# RESULTADOS TECNICOS

**400 metros vallas:**

1, José Luis Ortega, independiente, 1'10"; 2, Julio Ruiz Cuesta, independiente, 1'17"8/10; 3, Lorenzo Escudero, San Luis, 1'19"7/10; 4, Abilio Merino, San Luis, 1'21"9/10; 5, José Luis Penaus, San Luis, 1'25"2/10.

**110 metros vallas:**

1, José A. Ramírez, San Luis, 19" 2/10; 2, José Luis Erice, San Luis, 20"3/10; 3, José Boto, Carrión, 20" 4/10; 4, Gerardo Pacho, Carrión, 20" 7/10; 5, Jesús Pedro Rosino, Maristas, 21"1/10; 6, Javier Martín, Maestría, 21"2/10; 6, Jesús Ramírez, A. Oficios, 21"2/10; 8, Joaquín Pastor, Maristas, 21"6/10; 9, Abilio Merino, San Luis, 22"5/10; 10, Manuel Salamanca, San Luis, 27"3/10.

**Lanzamiento de peso (5 kilos):**

1, Julio Díez, San Luis, 11'05; 2, Felipe Andrés, Maristas, 10'70; 3, Angel Gutiérrez, independiente, 10'65; 4, José María Bujedo, Maristas, 10'43; 5, Agustín Llamas, San Luis, 10'20; 6, Angel Gutiérrez Lomas, F. Nacional, 10'10.

**1.500 metros lisos:**

1, Julio Sáez Ruiz, Venta de Baños, 4'49"9/10; 2, Eugenio Pérez, Venta de Baños, 4'51"6/10; 3, Juan González Lorenzo, independiente, 4'51" 8/10; 4, Juan Galera, Carrión, 4'54"; 5, Saturnino de Cos, Instituto, 4'58" 5/10; 6, Pablo Félix Corral, Osorno, 5'02"6/10; 7, Angel Carballino, Magisterio, 5'8"; 8, Mariano Borragán, Carrión, 5'9"; 9, Manuel Ballón, San Luis, 5'15"; 10, Miguel Moreno, Instituto, 5'17"; 11, Luis Fernández Cardo, independiente, 5'18"; 12, Jaime Garrido Callejo, Osorno, 5'19".

**Disco (1'500):**

1, Vicente Molina, Carrión, 27'52 metros; 2, Carmelo Arenas, Maristas, 27'20; 3, Andrés del Río, San Luis, 26'54; 4, Jesús Jubete, Carrión, 26'01; 5, Lorenzo Escudero, San Luis, 24'07; 6, José María Bujedo, Maristas, 23'57; 7, Luis Quintano, Instituto, 23'07.

**100 metros lisos:**

1, Jesús Martín, Magisterio, 12"1/10; 2, J. Castrillo, Magisterio, 12"1/10; 3, José Luis López, San Luis, 12"6/10; 4, Jesús Moreno, Magisterio, 12"7/10; 5, Rainiero Rueda, Fábrica Nacional, 12"9/10; 6, Gregorio Frechoso, Maristas, 12"9/10; 7, Andrés Rodríguez, Maristas, 13"; 8, Jacinto Felipe Amores, independiente, 13"; 9, José María García, V. Baños, 13"1/10; 10, Miguel Angel Atienza, Instituto, 13"3/10; 11, José María del Río, Maristas, 13"3/10; 12, Teodoro Marcos, Instituto, 13"3/10; 13, Jesús Blanco, San Luis, 13'3/10; 14, Mariano Martínez, San Luis, 13"6/10.

**Salto de altura:**

1, Alfredo Ramos, Fábrica Nacional, 1'50 metros; 2, Manuel Grande, Maristas, 1'40; 3, José Luis Erice, San Luis, 1'40; 4, Javier Hernández, Instituto, 1'35; 5, Julio Ruiz Cuesta, independiente, 1'35; 6, Jesús Villamuza, San Luis, 1'30.

**400 metros lisos:**

1, Simón Caminero, Maristas, 1'1" 1/10; 2, Luis Diego, A. Oficios, 1'1" 3/10; 3, Jesús Castellanos, San Luis, 1'1"6/10; 4, Máximo Abad, A. Oficios, 1.2"; 5, Antonio Merino, A. Oficios, 1'2"4/10; 6, Julio Díez, San Luis, 1'2" 5/10; 7, Mauro Olera Moro, Maristas, 1'3"2/10; 8, Alfredo Sanz, San Luis, 1'3"6/10; 9, César de Prado, San Luis, 1'4"3/10, Javier Celis Corral, Osorno, 1'4"3/10; 11, Eduardo Bardón, Magisterio, 1'5"; 12, Román González, Maestría, 1'5"4/10.

**Martillo (5 kilos):**

1, Jesús Villamuza, San Luis, 9 metros; 2, Leandro Gómez, San Luis, 2'94.

**800 metros lisos:**

1, Julio Sáez Ruiz, V. Baños, 1'23" 7/10; 2, Alejandro Blanco, independiente, 2'24"5/10; 3, Fernando Gómez Callejo, Instituto, 2'27"3/10; 4, Jesús Prieto, Maristas, 2'28"8/10; 5, Eugenio Pérez, V. Baños, 2'30"1/10; 6, Fernando Varas, Instituto, 2'30"5/10; 7, Luis Quintano, Instituto, 2'31"2/10; 8, Antonio Ramos, V. Baños, 2'31" 3/10; 9, Jesús Aláez, Instituto, 2'32" 4/10; 10, Gonzalo Gómez, Instituto, 2'33"9/10; 11, Francisco Rivas, Maristas, 3'1"5/10; 12, Mariano Borragán, Carrión, 3'15"6/10.

**200 metros lisos:**

1, Felipe Andrés, Maristas, 26"7/10; 2, esús Martín, Magisterio, 27"3/10; 3, Pedro Fernández, Venta de Baños, 27"4/10; 4, Jesús Moreno, Magisterio, 27"5/10; 5, Carmelo Arena, Maristas, 27"5/10; 6, Manuel Ruiz, San Luis, 27"6/10; 7, Daniel Domínguez, Carrión, 27"7/10; 8, Pablo Félix Corral, Osorno, 27"8/10; 9, Alfredo Sanz, San Luis, 28"1/10; 10, Aniceto Roncel, Maestría, 28"4/10; 11, Eusebio Bahillo González, Osorno, 28"4/10; 12, Jesús Blanco, San Luis, 28"4/10.

**4x400 METROS LISOS**

1, Maristas, 4'18"9/10; 2, Carrión, 4'32"9/10; 3, Instituto, 4'48"5/10; 4, Maestría, 5'03"7/10.

**4x100 METROS LISOS**

1, Maristas, 53"4/10; 2, San Luis, 53"5/10; 3, Magisterio, 56"3/10; 4, Venta de Baños, 56"5/10; 5, Carrión, 56"6/10; 6, Instituto, 58"8/10.

**LANZAMIENTO DE JABALINA**

1, Francisco Molina, Carrión, 34'11 metros; 2, Simón Caminero, Maristas, 33'71; 3, Fernando Herrero, San Luis, 33; 4, Jacinto Felipe Amores, Independiente, 31'95; 5, Félix Crespo, San Luis, 31'36; 6, Felipe Gutiérrez, Maestría, 30'15.

**RELEVOS OLIMPICOS**

1, Maristas, 4'16"2/10; 2, Venta de Baños, 4'22"5/10; 3, Carrión, 4'24" 8/10; 4, Instituto, 4'27"7/10; 5, San Luis, 4'33"8/10; 6, Magisterio, 4'36" 8/10.

**TRIPLE SALTO**

1, José Calleja, F. Nacional, 10'90 metros; 2, Gregorio Frechoso, Maristas, 10'85; 3, José Antonio Ramírez, San Luis, 10'74; 4, Julio Ibarrucea, San Luis, 10'60; 5, José Luis Lobera, San Luis, 10'36; 6, Alfonso Rodríguez, Venta de Baños, 10'30.

**SALTO DE LONGITUD**

1 Alfredo Ramos, F. Nacional, 4'90 metros; 2, Alfonso Rodríguez, Venta de Baños, 4'84; 3, José Luis Orteta, Independiente, 4'81; 4, Julio Ibarrucea, San Luis, 4'79; 5, José García Criado, Maristas, 4'66; 6, Agustín Llamas, San Luis, 4'65 metros.

**OBRAS CULTURALES, CIENTIFICAS, RECREATIVAS. EXPOSICION PERMANENTE EN I. G. DIARIO-DIA**

Todos admiran la "Brio 91" MODELO DEPORTIVO
MONTESA
La motocicleta española de prestigio internacional.
Adquiérala en la AGENCIA OFICIAL
AUTO-GARAJE EUROPA
Avda. Casado del Alisal, núm. 1. Teléfono 3235
PALENCIA

# DIETARIO

## Martes 11 de Noviembre de 1958

SANTORAL. — Santos: Martín, obispo; Menas, anc.; Verano, obispo, Valentín, Feliciano, Victorino, Ateodoro, Menas, mrs.; Teodoro, Bartolomé, abs. (Misa: De San Martín. Color: Blanco).

Sale el sol a las 6'56 horas y se pone a las 17'2 horas. Sale la luna a las 6'55 horas y se pone a las 17'30 horas. Luna nueva a las 6'34 horas.

REFRAN: Canta la rana y no tiene pelo ni lana.

**EL TIEMPO EN PALENCIA**

Barómetro: A las 18 horas de ayer, 702'2; a las ocho horas de hoy, 701'3. — Temperaturas: Máxima de ayer, 10'8; mínima de hoy, 3'2. — Dirección del Viento: A las 18 horas de ayer, NE; a las ocho horas de hoy, NNW. Humedad relativa media, 71 por 100.

**IMPRESOS EN GENERAL, I. G. DIARIO-DIA**

EFEMERIDES. — 1215: Co el cuarto concilio ecuménico trán. — 1572: Tycho Brach cubre su estrella. — 1661: Na los II el Hechizado. — 1686: el gran Condé. — 1748: Nac los IV. — 1808: Batalla de E de los Monteros. — 1821: Na tolevsky. — 1880: Nace el pin mero de Torres. — 1918: Ar de Compiégne. — 1918: Repú Austria. — 1940: Desastre na llano en Tarento.

¿TRINCHERAS DE MOD
las de
PALACIO DE LA M

POMPAS FUNEBRES
CRESP
Casa fundada el año 190
TELEFONOS de di de noch
BECERRO DE BENGOA, N

LOS HERNIADOS
Hoy ya no deben sufrir molestias, peligros ni incomodidades, do el moderno y minúsculo HERNIUS AUTOMATICO, único c para cada caso, que goza del mayor prestigio por su precisión, c dida e inimitable seguridad, con la absoluta garantía de un pe resultado. Bajo medida, molde y presc. facult. (C. S. 16.392).
VISITA EN PALENCIA el miércoles día 12 del corr de 10 a 1, en el CONSULTORI médico D. ISAAC BLANCO, Avenida José Antonio. 1, 2.º, izquierd
Gabinete Ortopédico HERNI
Rambla de Cataluña, 34, BARCELONA - Montera, 32, MAD

VII - Visitando la bodega.

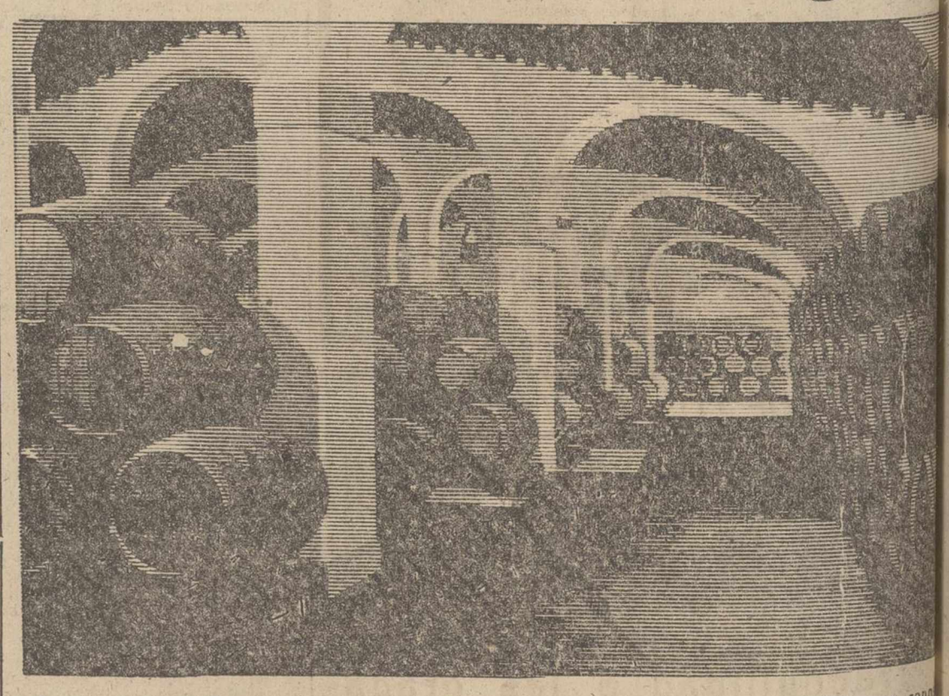

Hemos entrado, finalizando nuestra visita, amable acompañante lector, con unción casi religiosa y repo sosiego, en "La Constancia", esta bodega que podríamos llamar también "El Gran Tem del Vino de Jerez".
En ella se guardan las más ricas y viejas soleras, los mejores y más típicos vinos: unos, por su nombre; otros lo que rememoran. Contiene los detalles más curiosos: desde el pequeño escritorio, cuarto de referencias y bodeguera, que hace casi dos siglos sirviera para iniciar la espléndida madurez de esta Firma, hoy internaci hasta los simpáticos ratoncillos de Gálvez, que fué famosísimo capataz, juguetes de las damas visita en este milagro continuo del vino.
Te has asombrado caminando entre andanas de "botas", de toneles, viendo las firmas de Reyes y Jefes de Es y de las más destacadas personalidades de la Ciencia, Arte, Industria o Deporte, de los últimos cien años. Te deleitado con la conversación de Don Pedro González Gordon, Marqués de Torresoto y Director General de esta gran Empresa. Has aprendido la lección de no decir nunca que vamos a tomar la "última copa", sino siempre la "penúltima"... Han pasado las horas... y las copas, sin sentir Te has despedido.
Tomamos esta "penúltima" de TIO PEPE, y, con todo el sol de Andalucía dentro, vamos a intentar que nuestra firma, a la salida, se parezca lo más posible a la de la entrada. Y vamos a marcharnos, hombro con hombro, con el corazón lleno de gratos momentos, que sé nunca podrás olvidar, de la visita que conmigo has hecho a esta gran bodega que se llama
GONZALEZ BYASS
CASAS EN JEREZ - PUERTO DE SANTA MARIA - SANLUCAR DE BARRAMEDA OPORTO - LONDRES - TANGER

M.C.D.2022

EN LA BALASTERA **3-0**

# El Astorga, que actuó "a la contra", al desarticular al "Palencia", motivó que el juego fuera bastante soso

## *Aun así, el equipo morado fué muy superior a los visitantes, marcando los tantos Barrot y Errasti (2)*

## El público palentino rindió un homenaje de cariño y simpatía al jugador del Astorga, Benjamín Alvarez

AGRADECIMIENTO

Empezó el partido con una nota altamente simpática y emotiva. Como saben muchos de nuestros lectores, con el Astorga —equipo rival en esta tarde del «Palencia»— venía el jugador Benjamín Alvarez, que había tenido el rasgo generoso y elogiable por tantos conceptos, de ofrecer su sueldo de futbolista a un joven obrero de nuestra provincia que quería seguir en Madrid las enseñanzas de perfeccionamiento de un oficio y para lo que no contaba con medios económicos, por lo que al enterarse de esta circunstancia el citado jugador, hizo el ofrecimiento espontáneo, poniendo de relieve su gran corazón. El público palentino estaba enterado. Y al salir al campo el equipo del Astorga, le tributó una entusiasta ovación, destinada especialísimamente a Benjamín Alvarez. Y, a seguido, antes de alinearse para dar comienzo el partido, salió al medio del terreno el capitán del «Palencia», en esta tarde, Errasti, y en nombre de la Directiva de nuestro Club representativo, entregó a Benjamín un artístico y valioso banderín bordado, en el que se leía la siguiente expresiva inscripción: «El Atlético Palencia», al jugador Benjamín Alvarez, deportista y caballero». Y, a seguido, la fecha. Esta entrega hizo que la ovación estallara aún con más brío y entusiasmo, mientras el muchacho, emocionado, corría a entregar a uno de sus acompañantes el simbólico obsequio a su altruista gesto de ayuda a un compañero, mostrando una modestia que aun aumentó las simpatías y afecto con que se ha ganado este muchacho a toda Palencia. Simpático y emotivo a la vez, aquél momento.

EL PARTIDO

A seguido, el árbitro dió la orden de empezar el partido. Hacía viento apreciable y muy frío. Eligieron los palentinos y lo hicieron a favor del aire. Pero bien poco se notó esta ventaja; en realidad, no supieron aprovecharla. Quizá, porque ya nos han demostrado otras muchas veces, que juegan mejor contra viento que a favor.

Desde luego el partido se planteó bien pronto por los visitantes, tal y como lo habrían de llevar: Una defensa bien ordenada, cobertura de sus líneas de atrás dejando adelante sólo a los más ligeros o a los más peligrosos, y lanzándose al contraataque cuando los contrarios se descuidasen lo más mínimo.

Los muchachos del Astorga tienen una buena preparación física. A base de ella, imprimen a su actuar una velocidad apreciable. Pronto se vió cuán pegajosos eran, pues, validos de esa su gran velocidad que hemos hecho notar, se adelantaban muchas veces a la acción de los de casa, y aunque dominados en la mayor parte del encuentro, la realidad es que en el momento decisivo —que es cuando se van a marcar goles, que son triunfos— no era tan fácil, como parecía desde los puestos de espectador, el realizar el tiro. Y por eso, la realidad es que el «Palencia», hizo un mal juego. No supo sacudirse esa pegajosidad y, aun más, no hicieron juego de conjunto, sino intentos individuales porque no supieron nunca encontrar la unión entre los delanteros palentinos y entre éstos y sus volantes.

Y así, aquel primer tiempo, fué francamente malo, salvándose sólo algunos avances aislados de determinados jugadores, algunos buenos servicios del centro a sus interiores o extremos, pero como faltaba el conjunto, la ligazón entre ellos, el resultado era casi poco menos que nulo.

PORTEROS EN ACCION.—Una difícil pero acertada parada del portero del equipo visitante, Mendaña, mientras es protegido por uno de sus defensas.—Abajo, es Ochoa el que con toda tranquilidad bloca un balón ante la presencia de Rabinad, delantero centro del Astorga, a quien trata de estorbar el defensa local Corcuera.—(Fotos PAYA)

La verdad es que el equipo local, tuvo unos momentos iniciales bastante prometedores, pues salvado el primer susto del avance del Astorga que siguió al momento de salida, los palentinos se adueñaron en seguida del balón y eran ellos los mandones, acercándose con bastante insistencia a la meta de Mendaña. Pero, pronto también, llegaron dos o tres fallos claros, unas veces por la nerviosidad de aquellos primeros momentos de juego y otros, los más, por la táctica de «no dejar jugar» empleada por los contrarios, y acabó aquello por ponerse feo, en cuanto a efectividad y aun en cuanto a espectacularidad. Por eso, al público no gustaba su actuación, si bien, no mostró entonces ninguna impaciencia y esperaba a que se abriera el marcador.

No tardó en abrirse, pues a los 16 minutos justos, el bellísimo gol de Barrot, producto de una buena combinación de la delantera, llevó mucha confianza a todos, y entonces vimos unos minutos de bien hacer en todos o en la mayoría. Hasta que, de nuevo, vino el desplome casi general porque no le sabían jugar al contrario, por el poco acierto también de algunos de los jugadores palentinos.

LA SEGUNDA PARTE FUE MEJOR

Pero, como para desmentir al refrán de que nunca segundas partes fueron buenas, llegó la segunda mitad y entonces, actuando el «Palencia» contra el viento, echaron el balón más a ras de suelo, se combinaron mejor, se entendieron bien los delanteros, y en los primeros veinte minutos impusieron su neto dominio marcándose dos goles más, aunque entonces la estupendísima labor del portero contrario y de su defensa central, habían evitado otro par de ellos que parecían seguros. Pero, el portero y el defensa, también cuentan, como es natural y merman el renimiento del contrario.

Hubo, repetimos, más ligazón en esta segunda mitad, porque se dió la circunstancia de que los visitantes estaban ya bastante cansados, o por lo menos con una eficacia más mermada, debido a los esfuerzos constantes de la primera parte; y por eso, tampoco el Astorga supo ni pudo aprovecharse de que entonces tenía el fuerte viento a su favor. Las tornas se cambiaron, y ahora era el «Palencia» el que se adelantaba a la jugada, y como el balón se raseaba mucho, y muy acertadamente, los peligros ante la meta visitante se sucedían una y otra vez. Así llegaron los dos goles, marcados por Errasti —hoy en una de sus mejores tardes— a jugadas preparadas por Martínez y por el resto de su vanguardia, pero especialmente por el delantero centro.

Por cierto, que ya que hemos citado a Martínez, hemos de indicarle que no debe desmorálizarse. Tuvo dos o tres ocasiones claras de marcar y parecía que lo iba a conseguir. Pero falló. Se le vió entonces un gesto de desmoralización, lo que nunca debe tener un buen jugador. Otra vèz se le darán mejor las cosas, sobre todo si sigue imprimiendo velocidad en el momento final del tiro, que es lo más esencial para conseguir batir a los contrarios. Estuvo esta tarde muy bien repartiendo juego aunque, —ya lo indicamos antes— un tanto deficiente en el tiro.

Con los tres goles ya a favor de los palentinos, éstos cedieron unos minutos, lo que aprovecharon los maragatos para lanzarse ellos al ataque. Pero entonces, la defensa local, aunque algo desordenada —como actuaban así también los dos equipos completos— se mostró muy firme, habiendo encontrado una firmeza grande en Carriedo, que cada día mejora más y se afianza en su puesto. Un elogio merece igualmente Nando, que colocado en el centro de la defensa, por lesión de Horacio, estuvo firmísimo y muy eficaz. Corcuera, secundó a sus compañeros bastante bien.

En los últimos momentos, volvió el Palencia al ataque y aun pudo haber marcado algún gol —hizo otro Errasti anulado injustamente por el árbitro, con aquella su errónea apreciación de los fuera de juego— de haber tenido un poco más de serenidad y orden en el conjunto. Y queremos insistir en esto del orden sereno, porque ante un equipo cuajado, si llegan estos momentos de que cada uno se desentienda de su verdadera misión de marcaje del contrario y cuidándose únicamente de hacer lo que individualmente le parece, pueden llegar muchos severos disgustos. El conjunto, la ligazón, no se debe echar nunca por la borda. Hay que jugar «como equipo», los noventa minutos. Y las «alegrías» deben dejarse para los entrenamientos.

EL ASTORGA, EQUIPO CORREOSO

Nos gustó el Astorga en cuanto a estos factores: Tiene buena preparación física, es correoso y veloz en su juego y no decae nunca en su entusiasmo, amén de que debemos destacar con gran satisfacción su corrección en el juego en todo momento. Dedicado casi preferentemente a la defensiva en la primera parte, como en la continuación decrecieron bastante sus ataques, no le hemos visto en su verdadera salsa de conjunto creador de juego. Sobresalieron su portero Mendaña, muy seguro toda la tarde y evitando varios tantos más a su equipo, el defensa central, y Benjamín y Boni en la vanguardia.

Del Palencia, ya hemos escrito antes sobre la actuación de sus jugadores, quedándonos por hacer constar que Vázquez superó con mucho a Medina, pero que ambos siguen con pocas precauciones de marcaje al contrario, lo que es muy esencial, sobre todo cuando se juegue fuera. Suponemos que allí no se jugará tan despreocupadamente como aquí.

PELICULA DEL PARTIDO

Empieza el encuentro con bastante velocidad. Hacía viento que lo aprovecha el «Palencia» a la hora de elegir campo, haciéndolo a su favor.

A los seis minutos, un tiro impresionante de Medina desde fuera del área, lo desvía Mendaña de una buena parada, enviando el balón a córner.

Un minuto después, una jugada del ala izquierda, centra Martínez y al fallar Esguevillas el remate, recoge Errasti, tira y para el portero.

PRIMER GOL

Diez y seis minutos; Errasti pasa a Martínez, y éste cede la pelota a Barrot, que empalma sobre la marcha y marca el primer tanto de la tarde y el único de esta primera mitad.

Domina el Palencia, pero se entienden mal sus delanteros, y va transcurriendo el tiempo, sin que tengamos que registrar ninguna jugada destacable, pues hay bastante desorden. Y así se llega al descanso con 1-0 a favor del equipo local.

En la segunda mitad, a los 5 minutos, una mano en la misma línea del área del Astorga, saca la falta Martínez sin consecuencias.

Un minuto después, contraataca el Astorga, que fuerza un córner a su favor. Lo saca Armandín y remata Rubinat de cabeza, lanzándolo fuera.

A los 8 minutos, una jugada entre Errasti, Barrot y Martínez, remata este último delante del portero, quien hace una magnífica parada, y al intentar de nuevo el remate el delantero centro local, manda el esférico muy alto.

Nuevo contraataque del Astorga, aunque con poca ligazón en sus avances, porque la defensa palentina está muy segura.

DOS-CERO

Iba un cuarto de hora de juego, Martínez pasa a Errasti, quien llevándose el balón con el pecho, se planta ante el portero y fusila el segundo tanto dspués de cruzar muy bien el balón.

Avanza el Astorga en el minuto siguiente y Benjamín centra muy bien y Boni remata esquinado, haciendo Ochoa un buen rechace, yendo la pelota a córner, que es sacado sin consecuencias, a pesar de que necesitó Ochoa una nueva y feliz intervención para parar el balón, que iba directo a la red.

TRES-CERO

A los 19 minutos, Errasti pasa a Martínez, éste de nuevo cede a su interior, el cual se infiltra entre dos defensas y de un zurdazo marca el tercer tanto palentino.

Domina ahora el Astorga, y a los 27 minutos, se saca una falta contra la meta palentina en la misma línea frontal del penalty, tirándola Pedrín, y despeja Vázquez.

A los 36 minutos se registra un tiro de Vázquez como término de una melee ante la puerta del Astorga, y da lugar a que Mendaña se luzca parando muy bien.

Sigue el dominio del «Palencia», pero incurren en fueras de juego, unas veces —las más— en la imaginación y decisiones equivocadas del árbitro y otras realmente porque lo era.

A los 40 minutos hay un contraataque del Astorga y Benjamín empalma un fortísimo tiro que hace intervenir a Ochoa en momento difícil, y es desviado el balón a córner, que se saca sin que pase nada.

Los minutos restantes transcurren con juego bastante desordenado, con dominio local, pero poco efectivo. En el último minuto, el «Palencia» saca su último córner, que no trae consecuencias, e inmediatamente el árbitro señala el final del partido. Siete saques de esquina hizo el «Palencia» a su favor, por cinco que hizo el equipo visitante.

ALINEACIONES

ASTORGA.—Mendaña; Angel, Pepín, Pin; Toni, Laudelino; Benjamín, Boni, Rabinad, Pedrín y Armandín.

PALENCIA. — Ochoa; Carriedo, Nando, Corcuera; Vázquez, Medina; Esguevillas, Errasti, Martínez, Barrot y Sigüenza.

Arbitró el colegiado de Salamanca Román II, con muchos y graves errores.

BUENA TARDE DE ERRASTI.—Indudablemente, Errasti tuvo una de sus buenas tardes. En la fotografía de arriba vemos el momento en que consigue el segundo gol de la tarde, a pesar de que el defensa central intentó impedirlo.—Y en la fotografía inferior, otra intervención de Errasti, que driblando a Pin —caído en el suelo por el esfuerzo— intenta rematar, pero el balón habría de ir fuera por milímetros.—(Fotos PAYA)

PRUEBE VD. EL CICLOMOTOR...
VELO SOLEX
Orbea
DE MAXIMA SIMPLICIDAD MECANICA
DE MAYOR ECONOMIA
DE MAS SEGURIDAD
DE MEJOR PRECIO
4.475 PESETAS
INCLUIDO CERTIFICADO DELEGACION INDUSTRIA Y DEFENSA
EXCLUSIVA EN
AUTO-LOCOMOCION
MAYOR PRAL., 14-20 PALENCIA

## CASETAS

### "Nuestra victoria debió ser mayor; pues se perdieron algunas buenas ocasiones" (Vázquez).- "El Astorga ha jugado mal" (Benjamín).- "Me falló la delantera" (Macario)

*Una victoria clara y satisfacción en el ambiente local.*

*Corcuera, se desviste en silencio. Es el primero en entrar, y él abre el comentario.*

*—Jugamos una primera parte mala —nos dice— y una segunda mejor. Quizá en el primer tiempo, al no rasear el balón, perdimos la mayor parte de nuestra eficacia. El fuerte aire, también nos perjudicó, por dificultar el control de la pelota.*

*—¿Habéis jugado sin agobios los defensas?*

*—Sí. Nuestra línea defensiva ha superado a la delantera rival, en la que, salvando algunas incursiones rápidas de los extremos y el ímpetu del delantero centro, no destaca nadie por su peligrosidad. Sólo en una ocasión, pudieron haber marcado, pero tuve la suerte de resolver oportunamente el peligro, desbaratándose su más peligroso avance.*

*—¿Por qué nos "carburó" el equipo en el primer tiempo, Vázquez?*

*—Los nervios y el viento, tuvieron la culpa. Queríamos hacer las cosas de prisa y bien, y las embarullamos. Después, nos afianzamos más, y la llegada de los goles, nos dió más confianza.*

*—¿Resultado justo?*

*—Nuestra victoria debió ser mayor; pues se perdieron algunas buenas ocasiones. También, su portero les libró de una derrota más abultada.*

*—¿Resultó hoy tu partido, Errasti?*

*—Estoy contento. Cuando se meten dos goles, bien puede decirse que no se nos ha puesto de espaldas el encuentro, como otras veces.*

*—¿Saliste con ganas de marcar?*

*—De marca y de jugar. Tenía unas ganas enormes de hacerlo. Los aplausos del público, me animaron. En los encuentros anteriores, atravesé una baja forma, y creo me estoy recuperando. Si no me falta el aliento de los aficionados, creo que iré a más, como mis compañeros.*

*—Desaprovechaisteis algunas buenas ocasiones.*

*—Muchas veces, el mismo ansia de marcar, nos perjudicó. Fué una lástima aquellos dos tiros de Martínez perdidos.*

*—Pero, en cambio, te dió dos servicios magníficos.*

*—Que me permitieron clavar los dos goles.*

*—Vaya lo uno por lo otro. ¿Decimos que tuvisteis poca vista en los fuera de juego?*

*—Sí; nuestro ímpetu nos hacía caer en la trampa de los defensas. Aunque, a veces, el rigor de los fuera de juego, fuera muy acusado por parte del árbitro.*

*—¿Se esperaba este resultado, Venancio?*

*—Lo esperaba. Tardó algo el Atlético de centrarse en su juego; pero lo hizo. Fué cuando ordené el rasear la pelota y organizar desde atrás el juego. Siempre he creído que los avances no se improvisan en la delantera, sino que tienen que venir hechos desde las líneas de atrás. Así fué como hoy se desbordó el entusiasmo de los astorganos, y llegaron estos goles, que no podían hurtársele al Palencia, por el mejor juego hecho y mayor dominio impuesto, particularmente en el segundo tiempo.*

*CASETA DEL ASTORGA*

*Centramos nuestra atención en el popular Benjamín, ese número siete que tanto bulló en el campo, y que tanto acaparó la atención del público, especialmente por el benemérito rasgo del que se ha hecho eco la prensa. Queremos saber algo más de esta generosa obra realizada.*

*—Todo surgió —nos dice, sencillamente, como sin darlo importancia, y la tiene enormemente—, cuando leí en "Pueblo", que Miguel Sánchez, un muchacho de Fuentes de Nava, sin recursos, quería ir a Madrid a especializarse en algún oficio. Yo, que también me especialicé en Málaga con una ayuda exterior, me sentí emocionado con esta petición de ayuda, y acudí a ella.*

*—¿Eres rico?*

*—Ni mucho menos. Vivo de mi empleo y tengo este sobresueldo del fútbol, que es el que regalo a este muchacho de Fuentes. El dinero me hace falta, pues tengo una madre viuda, que vive de lo que yo la paso; pero todos podemos arreglarnos; ese muchacho no podía quedarse en la estacada. Mire —nos señala— éste es su padre. El chico ya está estudiando en la Escuela de "La Virgen de la Paloma", de Madrid, y sólo espero que mi ayuda económica pueda servirle para sus fines. Los aplausos y atenciones del público y el banderín regalado, me han emocionado. Gracias a todos.*

*—A ti, Benjamín. No existen muchos rasgos como el tuyo. Y, ahora, pasemos al fútbol.*

*—Mejor es no hablar de esto. El Astorga ha jugado muy mal. Nos superó el Atlético y venció justamente. Nosotros, somos muy inocentes ante el área contraria. Nos pasamos bien el balón, pero a la hora de la verdad, fallamos. Tendremos esperanzas, a ver si nos recuperamos.*

*—¿Falló algo en su equipo, Macario?*

*—Lo principal: la delantera. No pusieron decisión ni coraje. Son jóvenes y no tienen veterania y deseos de acosar. Si pusieran más coraje en las entradas, tal vez resolverían mejor sus jugadas. Pero, así, se malogran todos los intentos.*

*—¿El resultado?*

*—Justo, pero abultado.*

*—¿No cree que su portero les libró de un tanteo mayor?*

*—Tuvo una buena actuación, lo reconozco. Pero merecimos un gol.*

*—¿Venías a marcar, Rabinat?*

*—Puse todo empeño en lograrlo, ante mis antiguos conocidos; pero no nos entendimos. Yo debutaba en el Astorga, y no ligué con mis compañeros de línea. En una ocasión tuve el gol en la punta de la bota, pero se desvió el tiro. Otra vez será. Váyales un saludo a los aficionados palentinos; sobre todo al "Castilla", en cuyo equipo jugué en el año 54.*

*—¿Puede el Astorga alegar que les salvaste de una derrota mayor, Mendaña?*

*—No sé. Hice lo que pude, pero no podía parar todos los balones que me vinieron; si acaso, el segundo gol, no debió haber entrado, si no llego a dudar tanto en tirarme a los pies.*

*—¿Te dió mucho trabajo la delantera local?*

*—Sí; chutaron con dureza y rapidez, aunque fallaron en algunas ocasiones jugadas claras, que yo ya las veía convertidas en goles.*

*—De cuál estás más contento, ¿de sus fallos o de tus aciertos?*

*—Hombre, siempre los aciertos propios satisfacen más.*

*—Pues puedes irte satisfecho, guardameta; porque hoy has parado más que un guardia de la circulación.*

GONG

## Los números cantaron así en el Grupo 13 de Tercera División

### TERCERA DIVISION

**Resultados:**

| | |
|---|---|
| Plasencia-G. Arandina | 3-0 |
| Júpiter-Fasa | 3-2 |
| Salamanca-Béjar | 5-2 |
| Burgos-Hullera | 4-2 |
| Zamora-Juventud | 4-0 |
| **PALENCIA**-Astorga | 3-0 |
| Europa Delicias-Cultural Leonesa | 0-3 |
| Ponferradina-Cacereño | 0-0 |

**Clasificación**

| | J. | G. | E. | P. | F. | C. | Pn. |
|---|---|---|---|---|---|---|---|
| 1.—Cultural Leonesa | 9 | 8 | 0 | 1 | 25 | 5 | 16+8 |
| 2.—Salamanca | 9 | 7 | 0 | 2 | 31 | 12 | 14+4 |
| 3.—Cacereño | 9 | 5 | 2 | 2 | 20 | 10 | 12+4 |
| 4.—Béjar | 9 | 5 | 2 | 2 | 19 | 15 | 12+4 |
| 5.—Zamora | 9 | 4 | 3 | 2 | 18 | 13 | 11+1 |
| 6.—Europa Delicias | 9 | 4 | 2 | 3 | 21 | 13 | 10 |
| 7.—Burgos | 9 | 5 | 0 | 4 | 20 | 14 | 10 |
| 8.—Plasencia | 9 | 5 | 0 | 4 | 16 | 12 | 10 |
| 9.—Júpiter | 9 | 4 | 2 | 3 | 13 | 13 | 10 |
| 10.—Ponferradina | 9 | 4 | 1 | 4 | 15 | 12 | 9—1 |
| 11.—**PALENCIA** | 9 | 3 | 2 | 2 | 16 | 14 | 8—2 |
| 12.—Hullera | 9 | 2 | 3 | 4 | 14 | 18 | 7—1 |
| 13.—G. Arandina | 9 | 2 | 3 | 4 | 10 | 21 | 7—1 |
| 14.—Astorga | 9 | 2 | 1 | 6 | 10 | 25 | 5—3 |
| 15.—Juventud | 9 | 1 | 1 | 7 | 4 | 22 | 3—5 |
| 16.—Fasa | 9 | 0 | 0 | 8 | 8 | 41 | 0—8 |

**BREVE COMENTARIO A LA JORNADA**

Ya ha jugado la Cultural Leonesa contra un rival calificado que no era de su provincia. El Europa Delicias, que había dado muestras de haber entrado en mucho juego, ha sucumbido en Valladolid frente al líder. Y no destaca tanto la victoria en sí —que era esperada y así lo hacíamos ver en días pasados— como el rotundo resultado de 3-0 a su favor, sin dejar que los del Europa, que habían marcado bastantes goles a su favor, en esta fecha se estrenaran. Con esta meritísima y clara victoria la Cultural Leonesa no sólo se destaca mucho de los restantes, sino que aun en próximas jornadas podrá hacerlo más, con lo que, a poco que se descuiden los que le siguen, no habrá medio de alcanzarle.

El otro resultado que sobresale, y que en realidad es más «sorpresa» que el anterior, es el empate en el campo de Santa María, donde la Ponferradina ha vuelto a tropezar. Es más grave su percance cuanto que el que se ha llevado un punto es el Cacereño que está situado en el tercer puesto, lo cual hace perder a los del Bercio bastantes posibilidades, quedando relegado a un lugar retrasado.

Los demás resultados parecen normales, aunque conviene hacer notar los dos goles que el Fasa ha marcado en León y los otros dos que el Béjar ha elevado a su casilla en El Calvario, aunque encajara él cinco en contra, así como la victoria del Burgos, afeada también por otros dos tantos en contra.

Pasada esta jornada ya se han colocado muy bien y siguen al líder, el Salamanca, con su continuo machacar a los contrarios con fuertes diferencias, y el Cacereño y Béjar, con los mismos positivos que el Salamanca. Indudablemente entre éstos parece que va a estar la lucha más cerrada para los primeros puestos. Claro está que no habrá que perder de vista al Zamora ni al Burgos, que aunque retrasados ahora, pueden en un momento dado saltar a algunos de los que le preceden para dar la batalla final. Un final, que aun está muy lejano en llegar y pueden surgir muchas sorpresas o altibajos en los equipos por lesiones, castigos o simplemente por un descenso momentáneo de forma.

En resumen, jornada que afianza al líder muy mucho, y en perspectiva la del próximo domingo que puede darnos también algunos resultados interesantes.

**PARTIDOS PARA EL PROXIMO DOMINGO**

G. Arandina-Ponferradina.
Fasa-Plasencia.
Béjar-Júpiter.
Hullera-Salamanca.
Juventud-Burgos.
Astorga-Zamora.
Cultural Leonesa-PALENCIA.
Cacereño-Europa Delicias.

GABANES - GABARDINAS - TRINCHERAS
SON MEJORES SI SON DE
MANUFACTURAS POZA, S. R. C.

PLUMAS ESTILOGRAFICAS DE LAS MEJORES MARCAS, EN I. G. DIARIO-DIA

M.C.D.2022

SEGUNDA DIVISION

GRUPO PRIMERO

# La "bomba" estalló en Sabadell, en cuyo campo ganó el Alavés por 0-3

## El Condal venció "a domicilio" al Indauchu y el Real Valladolid empató a cero en Avilés

**INDAUCHU, 0; CONDAL, 2**

Bilbao, 9.—Alineaciones:

Indauchu: Ibarreche, Lecea, Bastida, Romero; Isasi, Uría; Abasolo, Gojenuri, Jones, Asensio y Sasia.

Condal: Larraz; Pallá, Rife, Casón; Sanchis, Arnés; Vall, Corsín, Florit, Sampedro y Más.

El arbitraje del señor Barrenechea, discreto.

A los tres minutos de empezar, el portero bilbaíno se lanzó a detener un flojo tiro de Sampedro y la pelota, pasándole por debajo de su cuerpo, llegó a la red. El Indauchu está desafortunado en todas sus líneas y no consigue inquietar seriamente la puerta de Larraz.

En el segundo tiempo el dominio bilbaíno fué intenso, produciéndose situaciones muy comprometidas que no supieron resolver los delanteros. También el guardameta se mostró muy valiente y seguro en sus intervenciones. A los 23 minutos, Florit, cogiendo una pelota que disparada por Más fué devuelta por el travesaño, marcó el segundo tanto del Condal. El Indauchu realiza varios cambios en sus líneas y se vuelca sobre la portería forastera, pero tan desacertados estuvieron en sus remates, que no consiguieron batir a Larraz, en cuyo torno se cerró todo el equipo catalán.

Sobresalieron por el Condal, Larraz, Rife, Sanchis y Vall. Por el Indauchu se salvó la defensa.—Alfil.

**AVILES, 0; VALLADOLID, 0**

Avilés, 9.—Alineaciones:

Valladolid: Benegas; Pontoni, Lesmes, Tini; Matito, García; Pereda, Coque, Morollón, Mirlo y Peiró.

Avilés: Asenjo, Valentín, Mario, Chelona; Cabal, Sport; Antonín, Vallejo, Doval, Porcel y Riondas.

Arbitró magníficamente el señor Teja.

El campo registró un gran lleno. El terreno de juego estaba embarrado. Llovió al iniciarse el encuentro.

En la primera tanda, el dominio del Avilés fué casi continuo. No obstante, los vallisoletanos, especialmente por medio de Pereda y Mirlo, pusieron en peligro la meta local. A los 35 minutos Peiró resulta lesionado en un encontronazo con Valentín. Se retira y reaparece poco después. Todos los esfuerzos locales por conseguir el tanto resultan infructuosos, especialmente por su delantero centro que desaprovecha varias ocasiones.

La segunda mitad tiene las mismas características que la primera. Es decir, fuerte forcejeo por parte local, que juega con gran entusiasmo, y contraataques vallisoletanos. Sigue fallando la delantera local, especialmente por el centro. Pese al mal estado del terreno, se desarrolló buen fútbol.

Destacaron por los visitantes las líneas defensivas. En el Valladolid reapareció el internacional Gerardo Coque, que pasó inadvertido. Por los locales todos pusieron mucha voluntad y entusiasmo.—Alfil.

**D. CORUNA, 1; BARACALDO, 0**

La Coruña, 9.—Alineaciones:

Baracaldo: Villachica; Chiqui, Bastida, Orive; Aure, Ormaza; Aranguiz, Urruchurtu, Menchaca, Echániz y Altuy.

Arbitró el señor Carbelo, del Colegio Castellano, mal.

El partido fué de neta superioridad del equipo local, que dominó la totalidad del encuentro. Todo el encuentro se desarrolló en terreno del Baracaldo, que ya de salida se retrasó, jugando con seis defensas y cuatro hombres en el ataque. En muchas ocasiones hubo hasta ocho jugadores del equipo forastero en su área. A los 14 minutos del primer tiempo se lesionó Tomás y Polo pasó a ocupar su sitio. Más tarde reapareció Tomás cojeando, situándose de extremo. A los 22 minutos se anuló un gol al Deportivo, marcado por Veloso. La decisión fué protestada por el público.

En el segundo tiempo el juego transcurre con las mismas características. El Deportivo salió con diez hombres y minutos después reapareció Tomás que ocupó el extremo. A los 26 minutos, al querer un defensa ceder a Villachica falló y aprovechó Souto para marcar el único tanto de la tarde. Los últimos minutos transcurrieron con mejor juego del Baracaldo, abiertas ya sus líneas. Por el Deportivo, todos bien, sobresaliendo Vigo. Por el Baracaldo, ninguno digno de mención.—Alfil.

**BASCONIA, 4; FERROL, 0**

Bilbao, 9.—Alineaciones:

Basconia: Olivares; Altamira, Arburu, Borrena; Rodríguez, Gaztelu; Beascoechea, Carlos, Urquijo, Sáinz II y Atano.

Ferrol: Gantes; Granda, Ponte, Perniche; Chinín, Ruiz; Agusín, Marcelino, Alvarito, Malpica y Miche.

Arbitró el señor Rivero, que no tuvo complicaciones.

A los cinco minutos se internó Beascoechea, que lanzó un fuerte tiro que, desviado por un defensa, se coló en la puerta. El segundo tanto local se produjo a los 22 minutos, al rematar Beascoechea de cabeza un córner sacado por Atano. Los otros dos goles fueron conseguidos en la segunda parte.

A los diez minutos Urquijo cede a Beascoechea que remata el tercero, y a los 23, Sáinz, solo ante el marco, consigue el cuarto.

El partido tuvo dos fases distintas. En la primera mitad, jugó mejor y dominó más el Ferrol y en la segunda, presionó el Basconia.

Los mejores del equipo gallego, fueron los medios en el primer tiempo, y el ala izquierda del ataque, sobre todo Miche. Por el Basconia, Barrena, Gaztelu, Rodríguez, Beascoechea, Urquijo y Sáinz.—Alfil.

**ALAVES, 3; SABADELL, 0**

Sabadell, 9. — Alineaciones; Alavés: Arocena; Echevarría, Goroste; Uribesaldo; Ibarra, Zubizarreta; Azcárraga, Arriarán, Ormaechea, Echeandía y Terejeta.

Sabadell: Parcet; Grau, Roca, Rovira; García, Orige; Máiquez, Parés, Xanin, Gargallo y Sitges.

Arbitró, Cerezuela.

El encuentro ha sido mal planteado por el Sabadell desde un principio, ya que salió con una alineación en la que la mayoría de los puestos lo cubrían hombres no habituados a estas nuevas posiciones, facilitando así la victoria del Alavés, que sólo tuvo que aprovechar las oportunidades que se le ofrecían.

A los seis minutos, Arriarán, aprovecha una mala inteligencia entre el guardameta y un defensa, marcando el primer tanto del Alavés. A los 26 minutos, falla Roca y Echeandía, marcó el segundo, y dos minutos después, llega el último gol de la tarde.

Los mejores del once vencedor han sido Arocena, Goroste y Echeandía, y por el Sabadell, Máiquez y Gargallo.—Alfil.

**SANTANDER, 4; TARRASA, 2**

Santander, 9. — Alineaciones: Santander: Fermín; Somarriva, Santamaría, Trueba; Pardo, Araújo; Elizondo, Vázquez, Duro, Grillo y Yosú.

Tarrasa: Pita (San Félix); Llaneza, Sport, Segarra; Arroyo, Rico; Rivas, Chelo, Paulino, Jiménez y Tomás.

Arbitró el señor Garijo, entre constantes broncas.

El gran juego desarrollado por el Santander en la primera parte, le permitió resolver el encuentro, desarrollado en un terreno en malas condiciones. El equipo local, durante los primeros 45 minutos, imprimió a su juego rapidez y armonía y fué lo suficientemente incisivo como para conseguir cuatro goles en 25 minutos.

Al minuto de iniciado el encuentro, Duro marcó el primer tanto para los montañeses. A los 12, el mismo jugador marcaba el segundo. Yosú, a los 20, pasa a Elizondo, que marca el tercero. El portero contrario, Pita, se lesiona y es sustituído por San Félix. A los 25 minutos, a la salida de un córner, Grillo, de fuerte tiro, marca el cuarto tanto. Poco después, Paulino, en claro fuera de juego, con todos los jugadores locales quietos, obtiene el primero del Tarrasa entre las fuertes protestas del público.

En la segunda parte, los jugadores santanderinos acosan fuertemente a la meta contraria. No obstante, el Tarrasa realiza algunas jugadas de peligro sobre la meta local. Los del Tarrasa practican juego sucio y peligroso. A los 31 minutos, Paulino, en un fallo del portero local, marca el segundo tanto visitante. Pardo, a los 37 minutos, repele una agresión de Arroyo. Se forma un gran barullo que el árbitro no acierta a resolver.

El Santander, realizó un gran encuentro.

Los visitantes constituyen un conjunto mediocre y tienen sus mejores hombres en el portero y Rivas.—Alfil.

**SESTAO, 2; IRUN, 1**

Bilbao, 9. — Alineaciones: Sestao: Edu; Letamendía, Pegaso, Poli, Sancho Iraola; Lafita, Erdocia, Santamarina, Izaguirre y San Miguel.

Irún: Goicoechea; Lasa I, Martiarena, Zugasti; Lasa II, Anabitarte; Juanjo, Mayoral, Azcárate, Alsúa y Erro.

Buen arbitraje del señor Domingo. Poco después de empezar, se lesionó el interior Erdocia, que hubo de situarse de extremo, puesto donde jugó todo el tiempo. A los cinco minutos, se produce un penalty contra el Irún, por mano de un defensa. El castigo es tirado por San Miguel, flojo, y el portero consigue hacerse con el balón. A los 11 minutos, después de varios remates infructuosos, interviene Lasa I, que pretende despejar, pero lo único que hace es introducir el balón en su propia meta. Con 1-0 se llega al final de la primera parte.

A los 16 minutos de la segunda mitad Juanjo lanza un gran tiro, y establece el empate. Nuevamente es castigado el Irún con penalty. Lo tira Santamarina, que envía el balón fuera. A los 41, Izaguirre, obtiene el gol de la victoria del Sestao.

En la primera parte, el dominio del Sestao fué superior, mientras que el Irún se batía a la defensiva. El encuentro ha sido muy disputado y la victoria vizcaína puede considerarse justa.—Alfil.

LA NOVEDAD DE LA CIUDAD, está en

PALACIO DE LA MODA

Persiana veneciana «LEVOLOR»
Puertas plegables «MODERNFOLD»
Rieles cortinas «KIRSCH»
Toldos enrollables «ALUMAROLL»
Ventanas celosías «KELCO»
Distribuidor:
PASTOR
Mayor, 130

# Partido en Barruelo de Santullán

## El titular venció al Castilla por 2-1

La «S. D. U. Castilla», se desplazó el domingo a Barruelo de Santullán, a jugar un partido amistoso contra el equipo local.

El encuentro resultó entretenido, viéndose buenas jugadas por parte de ambos onces.

No pudo el «Castilla» superar el entusiasmo de su oponente, como en sus anteriores partidos ha hecho con los equipos últimamente enfrentados, y, al final, se vió derrotada por la mínima diferencia, ya que el resultado quedó en 2-1, a favor del Barruelo de Santullán.

FOTOS PARA CARNET
ENTREGA RAPIDA
RETRATOS DE NIÑOS
LABORATORIOS ALBINO
Mayor, 79 PLANTA BAJA

# Improvisada caza de un jabalí en Itero de la Vega

ITERO DE LA VEGA.—Sin duda procedente de los montes de Astudillo, apareció hace unos días por el término municipal de Itero un jabalí, que al principio produjo el consiguiente temor.

Sorprendió a varios labradores, que trataron de esquivar al feroz animal y cuando uno de ellos, Esteban Bahillo, trató de hacerle frente tuvo que refugiarse detrás de sus aperos de labranza para librarse de las furiosas acometidas del jabalí. Esteban llamó a otros labradores que se encontraban en aquellas proximidades y acudieron Juan Manuel Tapia, Francisco Pérez y José María Tabla quienes persiguieron a la fiera, que, al verse cercada se arrojó al canal de Pisuerga en su huída. Juan Manuel Tapia le asestó un certero golpe en la cabeza, con una azada y, ya conmocionado el animal, pudieron darle muerte.

Los improvisados cazadores se repartieron jubilosos el botín y saborearon las sabrosas magras, recibiendo las felicitaciones de sus convecinos.

# ARGELIA: SE DESPERTO LA FIEBRE ELECTORAL EN EL ULTIMO MINUTO

## Anoche se presentaron numerosas listas de candidatos

La fiebre electoral se despertó en Argelia anoche con la presentación en el último minuto de numerosas listas electorales, antes del cierre de la inscripción, previsto para la media noche. Un total de 51 listas de candidatos han quedado oficialmente registradas para los 18 distritos, en los cuales se elegirán 67 diputados para la nueva Asamblea Nacional francesa, en los comicios que tendrá lugar a fines de noviembre.

Según el sistema electoral establecido por la nueva Constitución, 46 de estos diputados argelinos han de ser musulmanes y 21, europeos. Además, otros cuatro diputados, que se espera sean musulmanes, habrán de ser elegidos por el Sahara.

En Tizi Uzu, uno de los distritos que ha presentado lista de candidatos, se incluyen tres musulmanes y un europeo. Entre los musulmanes están Azzem Uali, uno de los presidentes del Comité de Salvación Pública.

Mientras anoche eran proclamadas las listas de candidatos, se produjeron una serie de ataques territoriales en distintos lugares de Argelia. Un europeo y un musulmán resultaron muertos y otros ocho, heridos, a consecuencia de estos ataques.

La tónica dominante de las listas presentadas, es la de incluir a candidatos europeos y musulmanes fuertemente favorables a la política de los movimientos de Salvación Pública, y la mayor parte de ellos son decididos partidarios de la integración de Argelia en Francia. No obstante, también algunos socialistas liberales y degaullistas.—Efe.

**LOS REBELDES RECHAZAN DE NUEVO LAS NEGOCIACIONES**

El Cairo, 10.—Altos funcionarios del Gobierno argelino en el exilio, han rechazado nuevamente los ofrecimientos franceses de celebrar negociaciones en París sobre el futuro de Argelia como «una maniobra» dirigida a impresionar a la opinión pública.

«La aceptación por parte de De Gaulle de conversaciones con nosotros en París —han dicho los repetidos funcionarios— es simplemente una maniobra encaminada a dar a la opinión pública la impresión de que está tratando de recibir pacíficamente el problema argelino».—Efe.

# El Ministro de Obras Públicas inaugura en Logroño las nuevas estaciones de la R. E. N. F. E. y de autobuses

## También inauguró la alhóndiga y un nuevo grupo de viviendas para maestros

Logroño, 9.—El ministro de Obras Públicas, don Jorge Vigón, ha inaugurado oficialmente la nueva estación de la RENFE. A las diez de la mañana hizo su entrada en la vieja estación el último tren, que era el tranvía de Miranda - Logroño, cuya máquina aparecía adornada con el escudo de España, banderas y guirnaldas.

Después de la llegada del tren tranvía, el ministro y las demás autoridades y personalidades se dirigieron al paso a nivel existente en la calle de Vara del Rey y el señor Vigón dió las primeras vueltas a una manivela para levantar el raíl de esta línea que quedará inservible y el alcalde de Logroño, señor Travijano y el ex-alcalde, señor Pernas, prendieron fuego a las barreras que cortaban el paso de la carretera.

A continuación, el general Vigón y acompañantes, ocuparon un tren TAF en el que recorrieron la línea que comprende la nueva desviación para llegar a la estación que se inauguraba.

Ya en el nuevo edificio, el Prelado de la Diócesis, doctor don Abilio del Campo, revestido de pontifical bendijo las instalaciones.

El primer tren llegado a la nueva estación, fué el correo Zaragoza-Bilbao, cuya máquina también venía engalanada y que cortó la cinta con los colores nacionales que cerraba el paso al mismo tiempo que la Banda de Música interpretaba el Himno Nacional.

Luego, el ministro y séquito se trasladaron a la Estación de Autobuses, para proceder a su inauguración. Después de bendecida por el Obispo, el General Vigón recorrió las instalaciones del nuevo edificio.

La estación inaugurada consta de varias edificaciones y la principal, ocupa una superficie de 10.980 metros cuadrados.

Más tarde se celebró la inauguración de la nueva alhóndiga, que asimismo fué bendecida por el Prelado de la Diócesis, y que el ministro y séquito visitaron con todo detenimiento.

Consta la alhóndiga de un gran pabellón de contratación, dotado de una gran instalación frigorífica. Está prevista la construcción de otro pabellón para los transportistas de mercancías y un tercero para hortalizas y frutas al por mayor. En su construcción se han invertido cuatro millones setecientas noventa y cuatro mil pesetas.—Cifra.

**ACTOS RELIGIOSOS Y MISIONALES**

Logroño, 9. — Finalizada la visita a la nueva estación de autobuses y antes de ser inaugurada la alhóndiga, se efectuó la entrega de las llaves de las viviendas construídas sobre aquel edificio, cuyo grupo lleva el nombre de «Joaquín González Gallarza», viviendas que se han destinado a maestros.

El ministro y personalidades que le acompañaban, desde la alhóndiga, se trasladaron a la plaza de la nueva estación férrea, y su presencia fué acogida por la multitud con grandes muestras de entusiasmo. En el momento de su llegada se estaba celebrando una Misa de campaña ante la imagen de la Patrona de la Rioja, Nuestra Señora de Valbanera, con lo que se iniciaba la santa misión diocesana. La sagrada imagen había sido trasladada en un helicóptero de la base de Getafe, desde su Santuario de los Montes Distercios. La Virgen fué recogida del aparato, que tomó tierra en la explanada, y trasladada al Altar, por los caballeros de Valbanera. A ambos lados de éste se encontraban los 400 misioneros sacerdotes de toda España que durante varios días realizarán su obra misional en toda la Rioja.

El Prelado, pronunció una brillante alocución y el director general de la misión, Padre Langarica, dió cuenta de los actos que iban a celebrarse. Al final se entonaron cánticos marianos para despedir a la imagen, que procesionalmente fué trasladada a la Capilla de las Religiosas Agustinas de la Enseñanza.—Cifra.

**AUDIENCIA EN EL GOBIERNO CIVIL**

Logroño, 9. — Después de comer con las autoridades que con él habían presidido los actos inaugurales de las nuevas estaciones de ferrocarriles y autobuses de esta capital, el Ministro de Obras Públicas se trasladó al Gobierno Civil en cuyo despacho recibió durante la tarde a comisiones y representaciones de la capital y de diversas localidades de la provincia que acudieron a saludarle y a tratar cuestiones de interés público relacionadas con su Ministerio. El señor Vigón pernoctará en Logroño y mañana regresará con su esposa a Madrid.—Cifra.

# NO-DO DE SUCESOS

**LA RESACA DEL PASO DE UN BARCO, ARRASTRA A DOS PERSONAS**

Coria del Río (Sevilla), 9.—Dos personas han desaparecido bajo las aguas del Guadalquivir, al ser arrastradas por la resaca producida a su paso por el barco norteamericano «Dick Lykes». Cuando se encontraban en la orilla de dicho río, en su margen izquierda, en el lugar conocido por «La Cortijada», dos familias avecindadas en Sevilla, iba a pasar el referido barco, y desconocedores de que los barcos suelen producir a su paso una resaca peligrosa, las personas de esas familias se acercaron más a la orilla y fueron arrastradas por las olas. José Barrios Sánchez, de 44 años, domiciliado en la Plaza de Mengíbar número 7 y Palmira Rodríguez, de 36 años, también domiciliada en Sevilla, en la Barriada de Santa Teresa, no han aparecido aún. Las olas arrastraron además a Manuel Manchado Herencia, de 49 años, esposo de Palmira, Juana Rodríguez Cuadra, de 49 años, esposa de José Barrios, María Santos Arias, de 52 años, viuda y a las niñas Pilar Barrios Rodríguez, de 13 años y Juana Rodríguez Cuadra, de 6.

El salvamento de estas últimas personas pudo realizarse gracias al arrojo y valentía del joven de esta localidad Manuel Almansa Sosa, de 22 años de edad que logró salvar a las niñas lanzándose repetidamente al agua.

**FUERTE LUCHA POR UN BILLETE DE 500 PESETAS**

Barcelona, 10. — En un bar de la calle del Robado, se encontraba el matrimonio Antonio Latorre Sierra e Isabel Aibar Otero.

El marido entregó a su mujer un billete para pagar las consumiciones y tres o cuatro individuos que había en el mismo establecimiento se abalanzaron sobre la mujer, agrediéndola, para apoderarse del billete de 500 pesetas. El marido salió en defensa de su mujer y también fué agredido por los citados sujetos, entablándose una lucha en la que intervinieron otros clientes del establecimiento. Entre todos hicieron huir a los ladrones que se llevaron el reloj de pulsera de Antonio, que durante la lucha cayó al suelo. El matrimonio fué asistido en el Dispensario de la calle de Peracamps, de lesiones y contusiones

CLASES
INGLES, FRANCES, TAQUIGRAFIA, MATEMATICAS.
Correspondencia comercial inglés
Métodos prácticos en idiomas.
Llamar teléfono número 19-14, de 10 a 12.

SEC. PUBLICIDAD ROCA

"INSTALE" UN CLIMA IDEAL EN SU INDUSTRIA

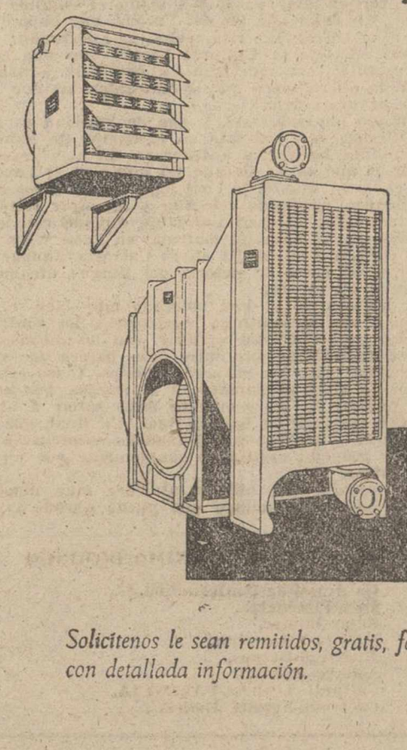

Los GRUPOS CENTRITERMOS y UNITERMOS "Roca" proporcionarán una regular y constante temperatura, el estado higrométrico y la completa eliminación de materias nocivas en suspensión en el aire.

Ambientando adecuadamente las naves de su industria, UD. obtendrá un más alto y perfecto rendimiento de su personal y con ello una mejor calidad en sus productos.

COMPAÑIA ROCA-RADIADORES
GAVA

*Solicítenos le sean remitidos, gratis, folletos con detallada información.*

NO ABANDONE SU HERNIA

PUES SU ABANDONO ES UN PELIGRO CONSTANTE PARA EL HERNIADO, ya que una hernia mal contenida y reducida es muy frecuente cuando se usan anticuados y engorrosos sistemas de bragueros en serie, que en vez de aliviar magullan y perjudican a la misma y ésta está propensa a la estrangulación, estos inconvenientes son eliminados, adoptando el obturatriz «KORR-SAN», original invento. Patentado m. u. núm. 26.257) innovación ortopédica, que cierra y obtura el orificio herniario eficazmente sin dejar rastro y corrige la dolencia. Consulte al médico. (C. C. S. núm. 16.064).

CON EL ESTOMAGO CAIDO

ESTARA SIEMPRE AMARGADO, ya que la desnutrición, malas digestiones, y otros achaques, etc., son desarreglos que incapacitan al aquejado y motivando el tener que soportar un continuo malestar que ocasiona amarguras y preocupaciones. Eliminará estos trastornos adoptando el Aductor «KORR-SAN», original invento (Patentado m. u. núm. 26.684), que eleva y fija el estómago a su posición normal y corrige la dolencia, y evita el uso de anticuados sistemas que tanto magullan y perjudican a la misma. Consulte con su médico. (C. C. S. número 16.010).

AVISO: El Instituto Ortopédico «KORR-SAN» atenderá a cuantos pacientes estén interesados. Horas, de 10 a 1 solamente y días indicados, en las Plazas y Consultorios médicos siguientes: en PALENCIA el viernes día 14 de Noviembre, Dr. TEOGENES M. AGUILAR, calle Mayor, núm. 28, (junto Casa Marcelo); en LEON, sábado, 15, Dr. E. DOMINGUEZ GARZON, calle Alcázar de Toledo, núm. 6, según sus prescripciones.

"KORR-SAN" INSTITUTO ORTOPEDICO Muntaner, 115 - entlo. 2.ª BARCELONA

M.C.D.2022

# ESCENARIOS Y PANTALLAS

## Estrenos cinematográficos

### PRINCIPAL

**"JOHNNY EL COBARDE".--Nacionalidad: Norteamerina.--Director: Don Mc Guire.--Protagonistas: Frank Sinatra, Heenan Kynn, William Conrad.--Fecha de estreno: 9-x-58.**

A las películas del oeste americano, suele ir uno ya con prejuicio. El repetido molde, no da margen para la sorpresa. Pero, a veces, —en este caso así ha sucedido— la sorpresa salta y el prejuicio, siquiera sea por una vez, falla.

En "Johnny el cobarde", hay originalidad. Un asunto nuevo, con hondura dramática, contribuye a prestar a la película un interés inusitado para estas producciones.

Puede decirse que, en síntesis, la película plasma el miedo colectivo de una población rural del oeste americano, en los tiempos duros de la colonización, hacia un pistolero, amo y señor del lugar. Al amparo de este pistolero, y de su ley de la fuerza, su hermano comete en la comarca toda serie de abusos y arbitrariedades, que le son sufridos por sus convecinos, por miedo a las represalias del hermano. Cuando el pistolero sucumbe, el ansia de liberación de la población se vuelve contra el hermano, a quien hacen huir; pero, al final, —también un acierto de originalidad—, la acción desesperada, acaso, pero lógica en un pueblo que no quiere vivir esclavizado, despertada por el hermano cobarde del pistolero en el ánimo de los vecinos, hace que éstos lleven a cabo un acto colectivo de liberación, que limpia el pueblo, definitivamente de indeseables.

En esta trama, se ha sabido plasmar adecuadamente las reacciones psicológicas del personaje central, sin concesiones a lo artificioso. También el estudio de la reacción colectiva del pueblo, a través de las diferentes vicisitudes que sufre, es acertada, aunque, para comprender este estado de ánimo, hemos de situarnos en unas circunstancias en las que la ley del más fuerte y del más sanguinario, eran las que solían imperar.

La interpretación, por parte de Frank Sinatra en su personaje central, es correcta. Los demás intérpretes bajan bastante en este acierto. Y técnicamente, la película deja algo que desear. Lo que en otras producciones del género descuella (el ritmo trepidante, la dinámica que le prestan los tiros y las galopadas, la ambientación, la forma, en fin), aquí falla; pues se resiente de lentitud y tiene una ambientación deficiente con unos exteriores urbanos francamente flojos, donde el decorado de los estudios se "ve"; pero, en cambio, el fondo, destaca sobremanera, y él puede decirse, pese a los reparos de forma que pueden oponérsele, que sirve para prestar un interés grande a la película.—**F. Buisán.**

### ORTEGA

**EL VENDEDOR DE FELICIDAD.—Nacionalidad: francesa.—Director: Marcel Carné.—Protagonistas: Gilbert Becaud, Francoise Arnoul.—Fecha de estreno en Palencia: 8-XI-58.**

También los más avezados directores extranjeros se equivocan a veces. Este es el caso de Marcel Carné que ha utilizado para su película "El vendedor de felicidad" un guión muy poco original y le ha desarrollado con incoherencia y escasa fortuna.

Una vez más, se utiliza el explotado recurso del exacto parecido físico entre dos individuos de opuestos caracteres. El uno es tímido y misántropo; el otro, audaz y sociable. Este es el que "vende felicidad" aún a costa de la suya propia. Se incurre en los consabidos trucos de las farsas de enredo a base del parecido de los "dobles"; pero, salvo contados efectos hilarantes, no se consigue convencer ni entretener, que es lo más grave.

Hay algunas canciones del protagonista que desempeña con regular acierto los dos papeles. Canciones poco inspiradas y tan aburridas como el conjunto de la película.

La fotografía, en color deficiente.—**V. B.**

**UN CASTILLO EN EL TIROL.—Nacionalidad: alemana.—Director: Gedza Von Radvanyi.—Protagonistas: Erika Remberg, Carlos Bohn, Gustav Knuth.—Fecha de estreno en Palencia: 9-XI-1958.**

He aquí una nueva opereta o, por mejor decir, novela rosa —ya que esta vez apenas hay música— de las que tan pródigamente viene produciendo el cine alemán de la postguerra.

Una condesita arruinada que está apunto de liquidar todo su patrimonio —un castillo en el Tirol— un joven y apuesto inventor, un rico americano, simpático y bonachón y unos cuantos tipos tiroleses que se prestan a mantener un equívoco para poder cobrar lo que la encantadora y arruinada condesita les debe.

Desde que el joven inventor —Carlos Bonh— se encuentra con la bella dueña del castillo —Erika Remberg— todo el mundo sabe de memoria lo que va a ocurrir. Habrá idilio y boda, obligado final de toda novela rosa.

Antes de llegar a este inevitable desenlace asistimos a unos cuantos episodios divertidos. Hay secuencias muy afortunadas y de cierta originalidad como la danza del helicóptero, realizada con perfecto trucaje, sobre las verdes y abruptas panorámicas del Tirol, admirablemente captadas por la cámara. El helicóptero halla al compás de un "vals" vienés y el efecto es muy curioso.

Buena la fotografía y la ambientación. Lo mejor las preciosas perspectivas tirolesas. La interpretación, acertada. Película grata, ligera y divertida muy apta para jovencitas soñadoras.—**V. B.**

### OTERO

**"TREMOLINA".--Nacionalidad: Española.--Director: Ricardo Núñez.--Protagonistas: Angelillo, Lolita Sevilla y José Isbert.--Fecha de estreno: 9-10-58.**

He aquí una película de folklore andaluz, con todas las agravantes del género: Canto y baile, a todo pasto, a través de unos intérpretes deficientes, a los que solo justifica su presencia ante la cámara, la fama adquirida con su actuación como cantantes de estilo andaluz.

La película, urdida con todos los tópicos al uso, se resiente forzosamente de este exceso "panderetil", y los esfuerzos del popular Angelillo y de su "partenaire" Lolita Sevilla, apenas sirven para enderezarla.

Como toda producción que parte del pie quebrado de hacerla a medida de un "divo", lleva consigo la penitencia de su falta de acción. En el lucimiento del divo se basa toda ella, por lo que las situaciones se reiteran, y la monotonía y el convencionalismo se imponen.

La fábula, inspirada en la obra "Los papiros", de los hermanos Quitero, por su artificiosidad, apenas si le brinda interés alguno.

Unicamente, los aficionados al género, encontrarán en las repetidas actuaciones de Angelillo y Lolita Sevilla, con algún ballet de arte flamenco por medio, algún aliciente artístico. (especialmente en la segunda parte, realizada en color). Para el resto del público, la producción resulta anodina. Una película más, y de las peores, de nuestro cine falsamente folklórico.—**F. B. C.**

## Sucesos en los pueblos

### Nuevas fechorías de los lobos en Villamediana

#### Volvieron a asaltar unos corrales, matando varias ovejas

Nuevamente, según ha vuelto a comunicar la Guardia Civil de Villamediana, han hecho acto de presencia en aquel término municipal los lobos, continuando sus incursiones y fechorías por tendejones y corralizas, de las que ya dábamos cuenta últimamente.

En una de las últimas noches, las alimañas, acuciadas por el hambre, asaltaron unos corrales, situados en el sitio conocido por "El Manquillo", donde se cobijan los rebaños de don Manuel Navas Fernández y mataron seis ovejas, dejando heridas otras tres.

Los pastores están adoptando precauciones ante la alarmante frecuencia de las fechorías de los lobos.

TINTAS DE LAS MEJORES CALIDADES, ESPECIALES PARA PLUMAS ESTILOGRAFICAS, EN I. G. DIARIO-DIA

# La vida en la Región

## El doctor Fernández Ruiz, reelegido Presidente de la Sociedad de Obstetricia y Ginecología de Castilla

### *Hoy dan comienzo en Burgos los Cursos de francés, que dirige el palentino don Luis Martín Santos*

### BURGOS

LOS CURSOS DE FRANCES.--Hoy darán comienzo en Burgos los cursos de francés, cuya apertura ha despertado sobresaliente interés, siendo cada vez más numerosa la inscripción de jóvenes y adultos. En el presente año existen 350 plazas, que se encuentran cubiertas en su casi totalidad, dándose el caso curioso de que se han inscrito también diversos matrimonios.

Es Director de los cursos, el palentino don Luis Martín Santos y el profesorado está constituído por una selección de la Universidad de Toulouse entre nativos.

Se proyecta a tal fin crear en Burgos un Instituto Francés y una residencia para estudiantes extranjeros y en abril se seguirá idéntico sistema de enseñanza, en curso de cinco meses de duración también, con el idioma inglés.

### LEON

**GUARDABARRERA DENUNCIADO.—La Guardia Civil de Bembibre informa que en días pasados se personó en la Casa Cuartel, don Enrique Rodríguez Palledo, vecino de Bilbao, para denunciar que al llegar con su automóvil al paso a nivel existente en el kilómetro 375 de la carretera general de Madrid a La Coruña, paso a nivel de la línea férrea de Palencia, penetró en el mismo por estar abiertas las cancillas y no fué alcanzado por un tren de mercancías porque frenó bruscamente. El denunciante se dirigió a la casilla del guardabarrera y dice que le encontró durmiendo.**

**Al ser interrogado el denunciado alega que, si bien es cjerto, que las cancillas estaban abiertas fué debido a encontrarse alimentando de aceite las lámparas del alumbrado, agregando que no le dió tiempo a cerrar la barrera y que coincidió el paso del tren con la llegada del coche.**

### SANTANDER

SOCIEDAD DE OBSTETRICIA Y GINECOLOGIA DE CASTILLA.—La Sociedad de Obstetricia y Ginecología de Castilla con residencia oficial en Valladolid, celebró sesión científica el domingo día 9 de noviembre en Santander, en la cátedra del Instituto Provincial de Sanidad. El Doctor Rodríguez Cabello Soto (de Santander), expuso una comunicación sobre «roturas uterinas en mujeres cesareadas».

El Dr. Morais Luque (de Avila), habló sobre «su experiencia con la anestesia microcaudal en obstetricia».

El Dr. Fernández-Ruiz (de Palencia) disertó sobre «nueva metódica en la asistencia al parto dirigido con ventosas—medicación—y preparación psicofísica», proyectando fotografías de la técnica de aspiración.

Intervinieron en la discusión en «mesa redonda» los Drs. Molinero, Cabello, Campano, Garzó.

El Dr. León dió cuenta de la labor realizada en los dos años de existencia de la Sociedad. Por aclamación fué reelegida la Junta Directiva formada por los Doctores:

Fernández-Ruiz, Presidente.
Rodríguez Cabello, Vicepresidente.
Agudo Cuesta, Tesorero.
León Alvarez, Secretario General.
Vocales Drs. Beato, Useros, Almendral, y Población.

CORTOMETRAJES TAURINOS.—En el Círculo Taurino Montañés se ha celebrado la exhibición de varios cortometrajes taurinos, que fueron presenciados por numerosos socios y simpatizantes de la Agrupación.

Se pasaron, en el tamaño de 16 milímetros, interesantes proyecciones referentes todas ellas a temas taurinos, destacando uno relativo a las tientas y faenas de invierno en las ganaderías de reses bravas, así como a la actividad de los toreros en el invierno. En el mismo se recogían también aspectos del ambiente de las corridas de la feria de abril en la Maestranza de Sevilla, con faenas de Antonio Ordóñez y Manolo Vázquez.

En otra de las películas se ofrecieron aspectos de la feria de Octubre en Zaragoza y en el que aparecía el diestro Gallito III en el año 1941. Finalmente se proyectó también uno del año 1942 con ocasión de un mano a mano entre los entonces novilleros «Morenito de Talavera» y Antonio Mejías Bienvenida.

### VALLADOLID

**FIESTA INFANTIL.—La Asociación de la Prensa vallisoletana organiza para el próximo domingo una gran gala infantil, que tendrá lugar en los magníficos salones del Hotel Felipe II.**

**La reunión presentará actuaciones de sobresalientes figuras en el arte de hacer reír a los niños. Entre ellas el gran mago del ilusionismo «Sandy», la actuación de Joe y Luis, «ases de la carcajada», con teatro de marionetas.**

**Con la invitación, al precio de 50 pesetas, se tendrá derecho a una suculenta merienda y a la participación en el sorteo de valiosos regalos.**

**Se celebrará también un gran desfile de modas para niños.**

### ZAMORA

SE HUNDE EL CASTILLO DE PUEBLA DE SANABRIA. — Nuestro colega zamorano «Imperio» inserta en sus páginas una angustiosa llamada realizada por «Ansas» que detalla el lamentable estado en que se encuentra el célebre y magnífico castillo de Puebla de Sanabria.

Detalla que el aspecto exterior es lamentable, con unas entradas mal cuidadas y que en el interior, tanto las escaleras que conducen al mirador, como el tejado y varias paredes interiores se encuentran en ruinas.

El comentarista hace una llamada a los amigos de los castillos para que contribuyan a la reconstrucción de esta joya, dada la escasez de medios del Municipio de Puebla de Sanabria. Al propio tiempo ofrece el concurso de los habitantes de aquel poblado para todo cuanto pueda redundar en beneficio de esta joya arquitectónica.

SEGUROS
INCENDIOS
ACCIDENTES
VIDA
AHORRO Y PREVISION
COSECHAS
GANADOS
EDUARDO CALDERON MARTINEZ
DE AZCOITIA

Un abrigo femenino, bello y fino..., en
PALACIO DE LA MODA

## Panorama económico

### Alza excesiva en Bolsa.-Próxima supresión de las licencias de importación.-Reducción de márgenes comerciales.-¿Exportaciones de champagne español a Francia?.-La producción siderúrgica

Madrid.—(Servicio de ARGOS especial para nuestro periódico. Prohibida la reproducción).

La amplia difusión de las noticias sobre las recientísimas disposiciones del Ministerio de Hacienda, en orden a ampliaciones de capital y otros aspectos del mercado mobiliario, se han traducido inmediatamente en una gran actividad bursátil y en un alza general de los valores de dividendo.

No podemos ocultar, para la debida información de nuestros lectores, que muchos de los auges experimentados nos parecen excesivos para la buena marcha de la contratación. Recordemos experiencias anteriores y veremos que nunca suelen dar buenos resultados esos virajes bruscos, tan poco favorables para la marcha normal y regular de un mercado nacional de valores.

Pero, en fin, como el público es el que tiene la palabra —y los hechos— es indudable que la situación evolucionará a su completo agrado, aunque, más tarde, o más temprano, se hayan de pagar los errores, como tanto y tan continuado se han pagado últimamente.

Particularmente interesantes han sido las declaraciones que ha hecho el señor Ullastres a su regreso de París. Refiriéndose a los problemas económicos nacionales, el ministro de Comercio dijo que España se propone suprimir su actual sistema de importaciones mediante licencias, una vez que se convierta en miembro plenamente activo y con igualdad de derechos y deberes en el seno de la OECE, en la próxima primavera.

Los dirigentes de los negocios en los Estados Unidos se muestran sumamente preocupados ante la continua presión de los costos en alza, reduciendo notablemente los márgenes de beneficios. Efectivamente, los costos no hacen más que subir constantemente, igual en la mano de obra que en los materiales y en los transportes. Esta situación va pesando ya en la marcha de los negocios, no sólo norteamericanos, sino también mundiales.

Nos llegan de Francia informaciones muy pintorescas en relación con el champagne. Parece ser que este año, por tercera vez, la cosecha de vino es muy corta es toda la zona de Champagne, y que no habrá vino suficiente ni para la exportación ni para el mercado interior siquiera. Creemos, no sin fundamento, que ello determinará el que champañeros españoles acaben exportando botellas a Francia con la etiqueta en blanco.

A finales del pasado mes de septiembre, se ha cumplido un año de la puesta en marcha de la siderúrgica de Avilés. En ese tiempo, se han producido 318.070 toneladas de arrabio. Actualmente se acerca la producción a las 1.000 toneladas diarias. De ellas se han exportado unas 58.000. En acero se han producido 31.167 toneladas, elevándose la producción diaria a unas 450. Además hay que tener en cuenta los subproductos: el sulfato amónico, alquitrán, bónzeles, aceites, naftalina, brea y cok.

**José LUIS BARCELO**
(Director «Honoris causa» en Ciencias Económicas)

GUIA MEDICA

MAXIMILIANO FERNANDEZ FERNANDEZ
Asistente del Instituto de Oftalmología y Hospitales Moorfields y Westminster de Londres. Ex-cirujano residente del Hospital de Oftalmología de Woolverhampton. Oftalmólogo del Estado. Profesor de la Facultad de Medicina
Enfermedades y Cirugía de los ojos
VALENTIN CALDERON, 19 Y 21, 3.º IZDA.
Consulta de 2 a 5 PALENCIA

E. ROBLES José Antonio, 47, 1.º (Salón) de once a una y media. Tlf. 1412
ENFERMEDADES DE LA PIEL
Cáncer. Tumores. Ulceras. SIFILIS VENEREAS
ENFERMEDADES DE LAS VIAS URINARIAS Y GENITALES
Electroterapia. (Diatermia, onda corta. Electrocoagulación. Rayos U. Corrientes, etc.). Nieve carbónica. Análisis.

J. DURANTEZ CAMINERO
MEDICO-OCULISTA
del Servicio Oftalmología del Hospital Provincial de Madrid
consulta en D. Sancho, 10
(Edificio Banco Español de Crédito)

PROF. DR. CESAR FERNANDEZ-RUIZ
CIRUGIA DE LA MUJER. — PARTOS
Profesor de Ginecología de la Facultad de Medicina.
Jefe de la Maternidad — Maternólogo del Estado
CONSULTA DIARIA, de 12 a 3
Mayor Principal, 33. Teléfono 1533 Palencia
Operaciones y partos: Clínica "San Bernabé"

J. GARCIA-PUENTE LLAMAS
Médico ex-interno de la Casa Salud Valdecilla
PULMON Y CORAZON
RAYOS X, ELECTROCARDIOGRAFIA, BRONCOGRAFIAS.
EXPLORACIONES BRONQUIALES
República Argentina, 4, entresuelo
Consulta, de 12 a 2 y de 4 a 6. Teléfono 3906

O. DURANTEZ MAYO
Puericultor titulado, Exmédico de guardia del servicio de niños de la Facultad de Medicina de Barcelona
Plasmoterapia e Hibernación. Especialista en niños
RAYOS X
Consulta de 10 a 1 y de 4 a 6
Valentín Calderón, 19, 2.º

D. DACIO CRESPO H. DE MEDINA
JEFE DE LOS SERVICIOS DE CIRUGIA DEL HOSPITAL PROVINCIAL POR OPOSICION
Consulta de 12 a 2 y de 4 a 6
Teniente Velasco, 1 (detrás de la iglesia de San Lázaro).—Telf. 1488
Operaciones y Urgencias: Clínica San Bernabé. Telf. 2100

C. RODRIGUEZ PASCUAL
Director del Dispensario Oficial Dermatológico y Antivenéreo (por oposición)
ENFERMEDADES DE LA PIEL
Ulceras de pierna - Varices - Hemorroides - Enfermedades ano-rectales
Consulta de doce a dos V. Calderón, 7 Teléfono, 2107

J. M. QUEMADA SISNIEGA
Medicina y Cirugía de Aparato Digestivo
De la Real Academia de Medicina de Valladolid
Diplomado en el Hospital de la Sta. Cruz y San Pablo, de Barcelona
CONSULTA { Martes De 10 a 12 / Viernes De 10 a 12 / Sábado De 4 a 6 y horas convenidas
DON SANCHO, 10

J. M. MIGUEL MARCOS
CORAZON VASOS PULMON
Médico de Casas de Socorro y Hospitales Municipales, de la Marina Civil y de A. P. D. por oposición
Diplomado en Tisiología, Sanidad y Geriatría
Ex-asistente a los Servicios de Cardiología del Instituto Nacional de Cardiología, del Instituto de Patología Médica del Dr. Marañón y de la Casa de Salud Valdecilla
Ex-Becario de la Lucha Nacional Antituberculosa
RAYOS X ELECTROCARDIOGRAFIA BRONCOSCOPIAS
Consulta de 11 a 1 y de 4 a 6 Don Sancho, 10

JOSE HERRANZ
MEDICO DENTISTA
Burgos, 23

V. ALONSO ROJO
CIRUGIA - PARTOS - MATRIZ
Plaza Abilio Calderón, 1, segundo

SANTIAGO MORO
MEDICO - PUERICULTOR
Médico ex interno de la Casa Salud Valdecilla
ESPECIALISTA EN NIÑOS
RAYOS X
Consulta de 11 a 2 y de 4 a 6
Mayor Pral., 116, 2.º. Telf., 1451

ESCAPA LEAL
OTO-RINO-LARINGOLOGO
Consulta y operaciones:
De 11 a 2 y de 4 a 6
MAYOR, 226

Doctor Rafael Fuentes
Ex-Prof. A. de la Cátedra de Urología
Urólogo, en propiedad, del S. O. E.
RIÑON Y GENITOURINARIAS
General Amor, 11. Consulta: 11 a 1
Teléfono, 3419

Dr. Sandalio González Calvo
Profesor adjunto de la Cátedra de Dermosifiliografía
Enfermedades de la piel
Colmenares, 10.—VALLADOLID

RAFAEL M. ALMEIDA
Médico-Jefe del Hospital Provincial por oposición
RAYOS X
Horas de consulta: de 11 a 1
Mayor Pral., 254, 1.º, Izda. Tel. 1863

José M.ª Martín Barbán
Medicina y Cirugía del aparato digestivo
Consulta, de diez a una
General Franco, 2. — Telf. 8041

S. PAJARES GARCIA
Médico Jefe de los Servicios Provinciales de Puericultura, por oposición
Consulta de Puericultura y Enfermedades de los niños
RAYOS X
Calvo Sotelo, (Jardinillos), 1, 1.º dcha.
Horas: de 12 a 2 Teléfono, 1636

# anuncios por palabras

## Alquileres

**SE ARRIENDAN** 10 hectáreas de tierra, 11 carros de hierba y una casa en Puentetoma. Para tratar, con Euquerio Moral Fuente, en Becerril del Carpio.

**CEDO** tres hectáreas hoja remolacha pastoreo. Angel Cabeza. Husillos.

**ALQUILASE** local. Estrada, 6.

## Automóviles

**VENDESE** camión gasoil 5 toneladas, facilidades de pago. Doctor Caneja, 4. Palencia.

**SE VENDE** camión Ford ocho, motor Barreiros, impecable. Informes, esta Administración.

**VENDO** taxi Renault, 14 HP., siete plazas; Chevrolet turismo. Torquemada. Gregorio García.

## Enseñanzas

**PROFESOR** para estudiante Bachillerato, se necesita. Teléfono, 1984.

**CLASES** de cultura general. Teléfono 2585.

## Fincas

**FINCA** de Vega 50 hectáreas, tierra regadío de huerta con aguas propias, grandes cuadras y otras dependencias, casa de los señores electrificada a 5 kilómetros de Valladolid con línea de autobuses hasta cerca de la finca, se vende. Informes, Apartado de Correos 259. Valladolid.

**VENDO** piso libre. Infermes en calle Murillo, 12. Rogaciano Cantero. Palencia.

**VENDO** piso nuevo, llave en mano. Modesto Lafuente, 21, primero.

**SE VENDE** finca en Torquemada, de seis hectáreas, cinco de regadío; viñedo, frutales, labrantío; casa señores y guarda. Tendido eléctrico propio. Dos bodegas con mil arrobas envase. Agua procedente canal Villalaco. Miguel Fernández Adán.

**EN BARRIO OTERO** vende casa Tomás Santamaría. Trafalgar, 12.

**VENDO** labranza, 200 hectáreas secano, pueblo provincia, bien comunicado. Razón esta Administración.

**VENDO** casa. Barrio Cristo. Calle Mallorca, número, 8.

**VENDO** casa con piso libre. Rizarzuela, 3, primero.

**OFREZCO** aparcería veinte hectáreas regadío. Mayor, 193, principal. Palencia.

## Ganados y aves

**POR SOBRANTE** vendo tres mulas de 7 y 12 años, toda prueba. Cisneros. Andrés Sancho.

**SE VENDEN** 15 ovejas nuevas. Riveros de la Cueza. Vera.

**VENDO** 20 ovejas nuevas. Saturnino Hoyos. Paredes de Nava.

**GANADEROS:** Para cerdos de cría y engorde, piensos completos y compuestos SANDERS.

**SE VENDEN** dos vacas lecheras. Doctor Caneja, 24.

**VENDO** 60 corderos. Modesto Miguel. Población de Arroyo.

**AVICULTORES:** Para sus ponedoras piensos compuestos y completos SANDERS, adjudicatario Benigno Martín. M. Rivera, núm. 5.

**VENDO** vaca, cumple 14 noviembre. David Herrero. Villamoronta.

**PATITAS** Khaki-Campbell de descendencia holandesa vendo, de uno y cuarenta días. Haga hoy mismo su pedido, que serviré por riguroso turno. Granja Pati-Avícola "Maru". Grajal (León).

**SE VENDE** una yegua de vientre. Para tratar, en Olea de Boedo. Nicolás Ortega.

**AVES** selectas Leghorn, Rhode, Castellana. Avícola Confer. Establecimientos Joymar. Fray Luis León, 3. Teléfonos, 3633-7724. Valladolid.

**ATENCION:** Ganaderos, vendo 25 ratinos para engordar y 5 terrenos de 2 a 3 años. Echevarría. Saldaña.

**VENDO** 35 ovejas nuevas. Timoteo Martínez. La Serna.

**VENDO** 50 ovejas nuevas en Villanuño de Valdavia. Faustino Macho.

**VENDO** mula quincena. Carretera La Treinta. Toquero.

**SE VENDEN** ovejas en Riveros. De Prado.

**VENDO** 14 ovejas nuevas en Población de Campos. Marceliano Saldaña.

**VENDO** dos terneros y ternera. José Odriozola. Camino Pan y Guindas.

**VENDO** 10 corderas y 12 corderos capones. Mariano Plaza. Abia de las Torres.

## Maquinaria y Reparaciones

**SEMBRADORAS** - distribuidoras de importación para tractor de discos, especiales para páramos y terrenos pedregosos y en general toda clase de maquinaria agrícola. Tejeda y Compañía S. L. Palencia.

**SEMBRADORAS**, gradas de ballesta, arados, repuestos. Almacenes de maquinaria, Sobrinos de Fidel Diego, S. R. C. Palencia.

**SEMBRADORAS** para caballerías y tractor. Distribuidoras de abonos de platillos y cadenas. Bisurcos, trisurcos, gradas, rodillos, arrobaderas y rastras. Husillos para lagar, bombas trasiego y mangueras. Almacenes Pinacho.

**ARADOS** de todos los tipos. Bisurcos, trisurcos, cuatrisurcos, cubresemillas, gradas, arrobaderas, rastras, cultivadores, cortarraíces. Repuestos. Almacenes maquinaria Ortega y Ortiz de Zárate.

**NEUMATICOS**, correas de ventilador, correas trapezoidales. Navamuel. Casado del Alisal, E. Teléfono 1937.

**VENDO** sembradora "Empire" americana, ensacadoras de mano y motor, motor cinco H. P., como nuevo, seleccionadora, rodillo, grada de estrellas, arados. Salomón. Nogal de las Huertas.

**MAQUINAS** punto patente italiana, todos modelos, mano motor, Facón-Metier, tramador Jacquard. Rematadoras tres hilos. Enseñanza domicilio. Muchas facilidades. Consúltenos. Imperio. Montera, 32. Madrid.

**MAQUINAS** tejer punto "JUCA", eléctricas, automáticas y manuales. Lo más moderno, Sacón, netier, tramado cenefas. Enseñanza gratuita. Rematadoras y devanadoras eléctricas, garantizadas. Casa Esteban. Talleres: General Franco, 59. Zaragoza.

**FABRICANTES** de remolques, tenemos existencias ejes, discos y ruedas para remolques agrícolas, precios fábrica. Auto Repuestos Palencia. Calle Burgos, 15. Palencia.

**VENDO** taponadora de botellas. Fábrica Gaseosas. Autilla del Pino.

## Trabajo

**NECESITO** obrero huerta, dándole vivienda. Carretera «La Treinta». Leandro Tejeda.

**NECESITO** obrero agrícola año, cedo casa. Aragón. Husillos.

**MODISTA:** Se necesitan oficialas adelantadas. Mayor, 197, primero. Palencia.

**PASTOR** necesito para guardar 105 ovejas. Julián de Valles. Villasarracino.

**NECESITO** dos chóferes para Pegaso Trayler, buen sueldo. Hermanos Montes. Saldaña.

**SE NECESITAN** obreros agrícolas. Informes, San Cebrián de Buena Madre-Astudillo. Angeles Martín. (Palencia).

**OBRERO** agrícola, dándole casa. Se necesita. Tratar, en Venta Nueva (Husillos), con Fermín Calzada.

**SECRETARIO-CONTABLE** se precisa para importante empresa mercantil esta capital. Informarán esta Administración.

**GANE** dinero. Contrato fabricación domicilio: Dirigirse. Apartado 544. Madrid.

**CHICA** de servicio, necesito. José Antonio, 41, segundo.

**SE OFRECE** tractorista agrícola, soltero, de 19 años. Tomás Manrique. Melgar de Yuso.

**NECESITO** obrero casero. Daniel Domínguez. Huertas Pombo. Palencia.

## Transportes

**TRANSPORTISTAS**, cargas para Asturias, Bilbao, Madrid y otras. Asensio, teléfono 2522.

## Traspasos

**EN VENTA DE BAÑOS** se traspasa tienda ultramarinos por no poderla atender, sitio inmejorable, frente puerta estación, facilidades para vivienda. Razón en la misma. Teléfono 8.

**TRASPASO** local y negocio. Talleres Niquelado, Becerro Bengoa, 8.

**TRASPASO** tienda céntrica, por no poder atenderla. Pedro Marcos, en Gráficas Aguado.

**Lea todas las semanas nuestro "SUPLEMENTO AGRICOLA"**

## Varios

**COCINAS** esmaltadas y negras, eléctricas y mixtas, calidades y precios. Almacenes Grajal. Martínez de Azcoitia, 15.

**"TABLEX".** Distribuidor Oficial Madrigal Martínez y Cía. "La Hortensia".

**CARPINTEROS**, ebanistas, industriales, herramientas y artículos, en Ferretería Isasmendi-Madrigal.

**RADIORTIZ**, vende, compra, cambia, repara, todas marcas radio. Alar.

**SE VENDE** par de mulas de 9 años, 7 cuartas, 7 dedos; 6 carros medio uso. Informes, Emilio García. Grijota.

**VENDO** mula cuatro años, toda prueba, arados, herramientas. Angel Amor. Fuente la Salud.

**CONSOLA** y espejo 650 pesetas; somier de 1,05, 100 pesetas. Calle San Juan de Dios, 5, segundo, izquierda.

## Vehículos

**MOTORISTAS**, visítenos para apreciar la maravillosa Isomoto moderna, suspensión telescópica, faro nuevo modelo, etc. Su reparto perfecto y económico lo consigue con el inigualable Isocarro. Cascos romanos, trajes de agua, manguitos, guantes. Reparaciones garantizadas, recambios. Bicicletas "Cil". Garaje Aguado. P. Carmelitas, 6. Teléfonos 2551-3405.

**SE VENDE** moto Emeuve Pullman, 125 cc., sin suavizar. Antonio Gutiérrez. Luis Nájera, 14. Paredes de Nava.

**VENDO** carro vacas medio uso, llanta a estrenar. Villaeles. Paula Peral.

**VENDO** remolque cuatro mil kilos. Jesús Rodríguez. Alar del Rey.

**TRACTOR** vendo. Granja "El Soto". Quintana del Puente.

## Ventas

**VENDO** remolacha forrajera. Angel Abad. Castrillo de Villavega.

**ZAPATILLAS** y alpargatas, calzado de goma. Corral de Paredes, 12. Casa Mary.

**VENDO** madera labrada, vigas y cuartones. Angel Hervás. Villoldo.

**SE VENDE** corte de 15 obradas de alfalfa. Luis Primo. Magaz.

**CUADROS** vendo, arte remoto, gran tamaño. Razón, Teléfono 3745.

**VENDO** planta repollo corazón de buey, bacalán y brusvi. Camino Pan y Guindas. Fernando Díaz. Palencia.

**PIANO** vendo. Barrio y Mier, 8, primero, izquierda.

**VENDO** 15 toneladas remolacha (forrajera cuello verde). Jesús Arija. Carrión.

**VALVULAS** compuerta vendo, dos veinticinco centímetros luz y una quince. Miguel García. Carrión.

**SE VENDEN** dos galgos. Práxedes Satganes. Barrio del Cristo. Calle Colombia. Depósitos.

**SE VENDE** remolacha forrajera, cuello verde. Carrión de los Condes. Mateo Pastor.

**SE VENDEN** 300 toneladas de leña de pino Albar en Puente Duero. Ofertas al apartado núm. 165. Valladolid.

M.C.D.2022

# Los palentinos en Madrid

## La Medalla de Oro del Círculo de Bellas Artes, para don Pedro Herrera

### Al acto de entrega asistieron representaciones de las Bellas Artes y de la Casa de Palencia con el Marqués de la Valdavia

Madrid.—El presidente del Círculo de Bellas Artes, general Villalba, los marqueses de Lozoya y Valdavia y don Pedro Herrera, fotografiados de izquierda a derecha respectivamente, momentos después de serle impuesta al último de los citados la Medalla de Oro del Círculo de Bellas Artes

(Foto Cifra Gráfica)

MADRID.—El pasado viernes, 7 de noviembre, en el domicilio de la entidad, le fué entregada a nuestro ilustre paisano D. Pedro Herrera Calvo la Medalla de Oro del Círculo de Bellas Artes, en un acto íntimo, al que no se quiso dar publicidad, porque dentro de algunas fechas los artistas van a ofrecer un banquete de homenaje a D. Pedro en forma similar a como ya lo han hecho las entidades de Bellas Artes de Barcelona y Valencia y próximamente lo harán las de Sevilla y acaso a continuación las de Granada.

En primer lugar, el secretario del Círculo de Bellas Artes de Madrid, D. Jacinto Alcántara, leyó un telegrama de la Escuela de Bellas Artes de Valencia, de felicitación por la alta condecoración madrileña, y después explicó que se iban a entregar los títulos de socios protectores del Círculo a los señores D. Luis González, por su constante ayuda y por haber costeado el remozamiento de la sala de exposiciones, y la Medalla de Oro a D. Pedro Herrera Calvo, por sus cincuenta años de competente y entusiasta servicio a las Bellas Artes en la Dirección General de las mismas.

A don Pedro Herrera —dijo el secretario del Círculo de Bellas Artes y jefe nacional de la Obra Sindical de Artesanía, Sr. Alcántara— no hace falta que se lo presente, pues es conocido en toda España. Manifestó también que, ante los homenajes tributados a D. Pedro por las entidades artísticas de Barcelona y Valencia y el que le preparan las de Sevilla, el Círculo de Bellas Artes de Madrid tenía que ofrecerle este reconocimiento público, además de contar ya con el cariño y gratitud de todos los artistas españoles, por lo mucho que les ha ayudado.

Seguidamente, el presidente del Círculo, general don Ricardo Villalba, felicitó a la Junta, que aprobó estos premios en una sesión a la que él había faltado, y dió las gracias al señor Herrera Calvo por la difusión que ha venido prestando al arte español, y a los otros dos señores, por su desprendimiento.

Una vez hecha entrega de los dos títulos de socios protectores y de la Medalla de Oro, D. Pedro Herrera Calvo, muy emocionado, expresó su gratitud a los señores Alcántara y Villalba por los elogios que le habían dedicado, así como al Marqués de la Valdavia y a D. Manuel Gallego Morell (que representaba a su padre el director general de Bellas Artes, ausente de Madrid) y a todas las personalidades que le habían honrado con su asistencia.

Con el presidente y secretario del Círculo de Bellas Artes se hallaba toda la Directiva. La presidencia de honor le fué ofrecida gentilmente al presidente de la Diputación de Madrid y de la Casa de Palencia, señor Marqués de la Valdavia.

Entre las personalidades asistentes figuraban no sólo pintores y escultores, sino también representaciones de entidades artísticas, como la de la Real Academia de Bellas Artes, ostentada por D. Valentín Zubiaurre, el ex director general de Bellas Artes, Marqués de Lozoya, y otras relevantes figuras de la vida madrileña, como el escritor D. Felipe Sassone, el veterano torero Vicente Pastor y el famoso actor Miguel Ligero.

La representación de la Casa de Palencia estaba constituída, además del presidente, por el vicepresidente don Tomás Alonso, secretario señor Villegas, vocales señores Del Paso, Labarga, Mérida, García Calvo y Pérez Martín y otros palentinos, como don Pablo Esteban, el laureado pintor don Germán Calvo y el joven abogado D. José Luis Alonso Almodóvar.

Dentro de la representación palentina, hemos de destacar, naturalmente, a los paisanos del mismo pueblo de D. Pedro, es decir, de Frómista: magistrado del Supremo, D. Acacio Charrín, alto funcionario de Asuntos Exteriores, D. Heriberto Polvorosa, e industrial D. Dacio Primo y señora.

A D. Pedro le acompañaba su esposa, Dña. Cecilia Gil de Herrera, sus sobrinos D. Luis de Mata y señora, y la jefe de la sección del Ministerio, Dña. Isabel Arrese e hija.

Después del acto oficial se sirvió un vino español a los asistentes, en el que se puso nuevamente de manifiesto el cariño tan sincero y profundo que todos los artistas sienten hacia don Pedro Herrera Calvo, haciéndole objeto de felicitaciones y efusivos abrazos.

*Fernán DEL VALLE OJEDA*

# El incidente del rey Hussein

## "Mi Gobierno-declaró el Monarca-tomará las medidas necesarias para replicar a esta agresión"

Beirut, 10. — En círculos jordanos bien informados se dice que el mando de caza de Damasco envió diez cazas para tratar de encontrar al avión real al no aparecer este sobre el aeropuerto de Damasco.

El rey pidió ayuda por radio al aeropuerto de Amman y se dio la orden de que saliesen los cazas jordanos para dar escolta al avión de Hussein.

Hussein, que llevaba una gran ventaja a los «Migs», alcanzó el espacio aéreo jordano protegido por sus cazas. El Gobierno jordano ha afirmado que los «Migs» sirios violaron el espacio aéreo de Jordania al tratar de dar caza al avión del soberano.

Hussein había presentado un plan de vuelo antes de despegar y no hubo ninguna reacción por parte de Siria.

Las misiones árabes y diplomáticas extranjeras en Amman han sido informadas del incidente por el jefe del Gobierno, Samri Rifai. El presidente del Consejo ha convocado una reunión extraordinaria del Parlamento para mañana y ha declarado el día fiesta nacional para celebrar el regreso del rey sano y salvo.

Hussein iba acompañado por su tío, Nasser Damii. En una emisión a la nación, el rey dijo que dos aviones a reacción pertenecientes a la RAU atacaron el avión real seis veces en su vuelo desde Amhan a Europa.

La primera noticia del incidente se ha tenido por la emisora jordana. Las estaciones de Amman y Ramalla anunciaron que en breve iban a dar una importante noticia. A las 14 hora española, se difundió por las emisoras la declaración del rey.—Efe.

DECLARACIONES DE HUSSEIN

Amman, 10. — Os anuncio —dijo el rey Hussein por radio al regresar a Amman— que mi Gobierno tomará las medidas necesarias para replicar a esta agresión en una forma que preserve la dignidad de nuestra nación.

El monarca condenó «esta loca y agresiva acción».—Efe.

DECLARACION DEL MANDO SIRIO

El Cairo, 10. — Una declaración del mando del primer Ejército sirio, en relación con el incidente habido en el avión en que viajaba el rey Hussein, dice:

«A las 8.40 un avión militar jordano entró en el territorio de la región Norte de la RAU (Siria), volando en dirección a Beirut y procedente de Jerusalén, sin contar con el permiso de las autoridades competentes de la RAU, con lo cual se contravenían las convenciones internacionales.

«El aeropuerto de Damasco estableció contacto con el avión para preguntarle cuál era su misión y su destino, pero el piloto se negó a contestar a esta información.

«Al pedirse al piloto que aterrizase en el aeropuerto para procurarse el permiso necesario para volar por esa región, el piloto se negó a aterrizar e informó al aeropuerto que regresaba a Jordania. En cumplimiento de las órdenes relativas a la seguridad de la región contra la posibilidad de un ataque aéreo, los aviones de las fuerzas aéreas que realizaban un vuelo de reconocimiento sobre esa región recibieron orden de escoltar al avión jordano hasta que saliese del espacio aéreo territorial.

Estos aviones podrían haber obligado al avión jordano a aterrizar en el aeropuerto de Damasco o podrían haberle derribado en caso de negarse a ello.

La verdad es que nuestros aviones escoltaron a este avión sin molestarle, hasta que abandonó el espacio aéreo territorial.

Merece la pena observar que durante la pasada semana las autoridades competentes de la RAU concedieron permisos a aviones de las reales fuerzas aéreas de Jordania para volar sobre la región norte. Esos vuelos se realizaron sin ninguna intervención por nuestra aviación».—Efe.

HUSSEIN DECIDE NO SALIR DE SU PAIS

Amman, 10. — El rey Hussein ha anunciado que ha optado por no abandonar ni su país ni a su pueblo, y que, por tanto, ha renunciado, por lo menos de momento, a las vacaciones que tenía previstas.

Los cálidos y amistosos sentimientos que habéis mostrado hacia mí tanto a mi partida como a mi repentino regreso, dijo, constituyen la más preciada compensación de lo que el enemigo trataba de hacer en contra vuestra, en mi persona, en forma de traidora y vil agresión.—Efe.

MANIFESTACIONES EN LA CAPITAL JORDANA

Amman, 10.—Inmediatamente después del regreso del rey se organizaron manifestaciones en la capital jordana para celebrar que el monarca había salido ileso del incidente. Los manifestantes se concentraron ante el palacio gritando "¡Viva el rey!".—Efe.

# El premio Nóbel de la Paz 1958 adjudicado al religioso belga Padre Georges Pire

Oslo, 10. — El Premio Nobel de la Paz para 1958 ha sido adjudicado al religioso belga Padre Georges Pire.

Como es tradicional, el Comité parlamentario del Premio Nobel no ha dado razón alguna a su elección. El Padre Pire, sin embargo, fué mencionado como uno de los candidatos al galardón, en los rumores circulados la semana última en Oslo. Ha obtenido el premio por su labor en pro de los refugiados europeos en la postguerra.

En breve comunicado, el Comité parlamentario del Premio Nobel dice: «El Comité del Premio Nobel de la Asociación Nacional noruega, ha decidido conceder el Premio Nobel de la Paz para 1958 a Georges Pire, de Bélgica. La recompensa económica del premio de este año se eleva a 214.559,40 coronas suecas».

Es la segunda oportunidad en los años recientes en que el Comité del Premio Nobel rinde tributo a la labor de sacrificio realizada en favor de los refugiados en las ruinas de la Europa de la postguerra.

El Padre Pire, de 48 años de edad, disfruta en Bélgica de gran renombre. Fué capellán de las fuerzas de la resistencia durante la segunda guerra mundial y colaboró en el establecimiento de una red de espionaje para ayudar a los aliados.

En 1949, el religioso belga quedó profundamente conmovido por la situación en que se encontraban los viejos e inválidos refugiados de guerra, a quienes otras naciones se negaban a aceptar por sus dolencias. Para remediar tal situación, fundó en «Organización de ayuda a las personas desplazadas». En Bélgica, el Padre Pire estableció cuatro «Hogares» para personas desplazadas y, más adelante, extendió su obra a otros países europeos y organizó otros «cinco hogares». El primero de estos hogares lo construyo en Aquisgrán y la primera piedra del más reciente fué colocada el 21 del pasado mes de septiembre en Spiesen (Alemania), designándola con el nombre de Albert Schweitzer, ganador del Premio Nobel de la Paz. Tiene ya en preparación el sexto de estos «hogares», se construirá en Noruega y llevará el nombre de «Anne Frank». Anne Frank fué una víctima de los campos de concentración. El Padre Pire no ha recibido subsidio alguno para el establecimiento de ninguno de los «hogares» construídos.

La labor humanitaria del fraile belga se remonta a los años anteriores de la última guerra. En 1938 estableció centros al aire libre para los niños de las ciudades situadas alrededor de la cuenca industrial y minera de Bélgica. En 1940 organizó un servicio de ayuda familiar, con el fin de remediar en lo posible a los necesitados. Su labor quedó interrumpida, por la guerra, en que las tropas alemanas penetraron en Bélgica en su camino nacia Francia. El Padre Pire se unió a las fuerzas de la resistencia. Una vez terminada la contienda mundial, fué galardonado con diversas condecoraciones por sus servicios a la libertad.

Según rumores que circulan por esta capital, el Comité parlamentario del Premio Nobel, en sus reuniones secretas, consideró, entre otros, como candidatos al ex-presidente Truman; el jefe del Gobierno de la India, Jawaharlal Nehru; el ex jefe del Gobierno británico, Sir Anthony Eden; el secretario general de las Naciones Unidas, Dag Hammarskjold; el ex-jefe del Gobierno francés, Pierre Mendes-France y el mediador especial del presidente Eisenhower, Robert Murphy. También se habló de Adam Rapacki, ministro polaco de Asuntos Exteriores, como posible ganador del premio.

El Padre Pire visitó hace dos semanas Noruega. Durante su estancia, fué recibido por el rey Olaf, quien le hará entrega oficial del Premio Nobel de la Paz para 1958, dentro de un mes.

Georges Pire nació en 1910 en Dinant (Bélgica). Entró en la Orden Dominicana en 1928 y estudió en Roma y alcanzó el doctorado en Teología en 1936.—Efe.

# Un niño de dos meses ha estado durante una hora a merced de un león

## La fiera se había escapado de un circo, hirió gravemente a una mujer y sembró el pánico

Vighizzolo (Italia), 10.—Un niño de dos meses de edad ha estado durante más de una hora a merced de un león y al hecho de que el animal acabara de comer se debe, sin duda, que la criatura no sufriese ningún rasguño. Momentos antes, sin embargo, la fiera había herido, a zarpazos, a una mujer.

"Loris", que así se llama el león, era uno de los siete que se encontraban en una jaula en el circo que actualmente representa sus números en esta ciudad. Un auxiliar del circo ambulante tuvo, al parecer, un descuido y no cerró la jaula, por lo que, después de alimentarse, cuatro de los leones se escaparon y sembraron de pánico los alrededores. Al darse inmediatamente la alarma, Liborio Roncinella, domador del circo, logró rodear y recluir a tres de los escapados antes de que marcharan muy lejos.

Pero "Loris", que logró burlar la trampa tendida por el domador, se dirigió hacia la ciudad, perseguido por Roncinella.

Cesatina Bozzetti, de 57 años, que marchaba tranquilamente por donde se dirigía el animal, no oyó los gritos de advertencia, que no cesaba de dar Roncinella, hasta que era demasiado tarde. El animal saltó hacia ella y la dió un zarpazo en el cuello, que la produjo una gran herida, gracias al domador, que se portó de una forma valerosa, la fiera huyó sin rematar a la pobre mujer.

Más tarde, el león llegó a una casa de campo y penetró en una habitación en que descansaba un niño de dos meses, a quien su madre, tras poner bajo seguro a dos hermanos del bebé, de cinco y año y medio, respectivamente, no pudo rescatar a tiempo. El "Rey de la Selva" se aproximó a la criatura y, después de olfatearle, se echó a sus pies como un gato grande cansado.

Los que presenciaban la escena por la ventana no sabían lo que hacer, por temor de excitar al animal. La policía, sin embargo, dirigió sus fusiles, a través de la ventana abierta, al animal, dispuestos a disparar en el momento que hiciera cualquier movimiento agresivo contra el bebé.

Los empleados del circo montaron rápidamente una jaula, unida a la cual pusieron un túnel de barras de acero que adentraron hasta la habitación donde descansaban niño y bestia. El domador, finalmente penetró en el cuarto y, moviéndose cautelosamente, obligó al animal a penetrar en el túnel, que fué cerrado inmediatamente.

La mujer herida tendrá que estar hospitalizada durante más de quince días.—Efe.

# Desaparece un hidroavión portugués con 38 personas a bordo

### Efectuaba el vuelo Lisboa-Madeira

Lisboa, 9. — Un hidroavión portugués que efectuaba un vuelo Lisboa-Madeira, anunció sufría avería en un motor y se disponía a aterrizar en medio del Oceano.

La primera lista de pasajeros del hidroavión desaparecido indica 36 nombres entre tipulación y pasajeros.—Efe.

SIGUE SIN APARECER

Lisboa, 10. — A mediodía de hoy seguía sin aparecer el hidroavión portugués que desapareció ayer cuando se dirigía a la isla de Madeira con 36 pasajeros a bordo. El tiempo es bueno y la intensa búsqueda continúa en toda su actividad.

La Embajada alemana en Lisboa ha confirmado que a bordo del avión perdido viajaban ocho súbditos alemanes, que hicieron ayer transbordo en Lisboa.—Efe.

AUMENTA EL PESIMISMO

Lisboa, 10. — Aumenta el pesimismo por la suerte que haya podido correr el hidroavión portugués que, según un mensaje radiado, se vió obligado a realizar un amaraje de urgencia frente al Cabo de San Vicente, a medida que regresan al aeropuerto los aviones que participan en la búsqueda e informan no haber visto señal alguna del perdido aparato.

Un avión de la Klm y otro de la Air France, que han llegado procedentes de América del Sur, informaron haberse desviado de su ruta durante dos horas sin resultado alguno.

Se informa también que hasta ahora no ha dado resultado positivo la busca que llevan a cabo aviones norteamericanos de la base de Casablanca, así como los de la base de Montijo, cerca de Lisboa.—Efe.

UNA MANCHA DE ACEITE

Port Liautey (Marruecos). Urgente. 10.—La Armada norteamericana informa que uno de sus aparatos ha localizado una mancha de petróleo flotando sobre las aguas donde desapareció ayer el hidroavión portugués con 36 personas a bordo.—Efe.

# LOS TOROS

## "El Tino" mató seis toros en Alicante y salió a hombros

Alicante, 9.—Seis toros de García Fernández, de Jerez, para el matador alicantino "El Tino". Actuando de sobresaliente el novillero local "Raselet", Fafael Gegori. Media entrada.

"El Tino", que en su primero le hace un quite de frente por detrás, aplausos. Con la muleta ayudado por alto, metido en las tablas, naturales y derechazos. Dos medias, un pinchazo y descabello. Ovación, oreja, vuelta.

En su segundo dos pinchazos una entera. Oreja, ovación y vuelta.

En el tercero igualada una tanda de derechazos y después de intentar redondos que no logra, sufre un desarme. Tres medias, descabello al tercero. Palmas.

Tres pases sentado en el estribo y uno de rodillas en el cuarto. Ovación. Cita de lejos para derechazos. En este cuarto toro "Raselet", se luce en un quite. Dos medias estocadas, un pinchazo, intento de descabello y remata el puntillero. Oreja, ovación, vuelta. En el quinto, mantazos por alto, para dos medias, un pinchazo y descabello al octavo. Palmas. En el que cierra plaza «Raselet» se luce en un quite. El Tino trastea con la muleta con pases por alto y lo despacha de un pinchazo, dos medias y descabello. Oreja, vuelta, salida a hombros por la puerta grande.—Cifra.

# Grave catástrofe ferroviaria EN BUENOS AIRES

## Se han registrado un mínimo de treinta muertos y los heridos sobrepasan el centenar

Buenos Aires, 9.—El número de muertos en la catástrofe ferroviaria ocurrida en las afueras de Buenos Aires, se eleva a «un mínimo de 30 personas», según informan las autoridades sanitarias. El número de heridos sobrepasa con mucho al centenar y, dada la gravedad de algunos, es de esperar que el balance de muertos sea extraordinario. El maquinista del tren que provocó el siniestro, Humberto Vergara, que no sufrió lesión alguna, a pesar de que su máquina se incrustó en el vagón del otro tren que estaba parado, ha manifestado que la causa del accidente ha sido el mal funcionamiento de las señales.—Efe.


TEATRO PRINCIPAL

Presenta hoy en su escenario, la comedia más graciosa y de mayor éxito cómico del año

Cuñada viene de Cuña

que durante seis meses fué la causa de la alegría y el buen humor de miles de espectadores. DOS HORAS DE ALEGRIA Y RISA CONSTANTE, le proporcionará a usted si mañana martes acude al PRINCIPAL, donde la Compañía

LUIS B. ARROYO ♦ ROSARIO DE BENITO
JULIO ARROYO ♦ ROSITA DE SABATINI

del Teatro Goya, de Madrid presentan esta Comedia de Tejedor y Sevilla

Precios POPULARISIMOS

LA RISA AL ALCANCE DE TODOS LOS BOLSILLOS


# Veinticinco viviendas arden en Montreal a consecuencia de una explosión

## Cinco personas muertas y quince desaparecidas, es el trágico balance

Montreal, 9.—Una tremenda explosión se produjo en un edificio de las afueras de Montreal, a primeras horas de esta mañana, bloqueando en su interior a varios de sus inquilinos. A consecuencia de la explosión se produjo un incendio y el Departamento de Bomberos ha declarado que por lo menos 25 viviendas han ardido, añadiendo que «eran muy pocas las personas que habían quedado en el interior».

La policía declaró que por lo menos cinco personas fueron llevadas a los hospitales, pero los periodistas advirtieron que el movimiento de ambulancias entre el lugar del hecho y los hospitales fué muy intenso.—Efe.

14 PERSONAS DESAPARECIDAS

Montreal, 9.—Una explosión seguida de incendio, se produjo en una manzana de casas en la parte baja de Montreal, en las primeras horas de la mañana. Los daños materiales son de gran consideración y se teme que haya víctimas mortales.

El jefe del servicio de bomberos calcula, según los primeros datos, que han desaparecido 14 personas, además de cinco que hay heridas, una de ellas gravemente.

De momento se ignoran las causas de la explosión, centenares de personas, secundando a los bomberos, se congregaron inmediatamente en torno al lugar del suceso, para cooperar en los trabajos de salvamento.—Efe.

CINCO MUERTOS Y QUINCE DESAPARECIDOS

Montreal, 9.—Por lo menos cinco personas han resultado muertas y otras 15 desaparecidas a consecuencia del violento incendio declarado hoy en un bloque de casas de cuatro pisos, situado en el centro de esta capital.

Hasta ahora se han podido recuperar cinco cadáveres, pero el servicio de bomberos cree que la lista de víctimas se elevará a diez.

Se sabe también que otras diez personas han resultado heridas, de ellas cinco están hospitalizadas.—Efe.

HAN SIDO RECUPERADOS SIETE CADAVERES

Montreal, 10.—En relación con la explosión e incendio ocurrido ayer en un edificio de un suburbio de Montreal, informa la policía, que han sido recuperados de entre los escombros siete cadáveres, pero en las listas figuran todavía otras once personas cuya suerte se desconoce.

Las investigaciones realizadas hasta el momento para descubrir las causas de la explosión, parecen indicar que ésta se produjo a consecuencia de un escape de gas ocurrido en el tercer piso del edificio.

Las llamas se extendieron rápidamente y muchas de las víctimas murieron bloqueadas por el fuego en el interior del local. Cuatro supervivientes salvaron sus vidas lanzándose desde las ventanas del segundo y tercer piso.

Otra de las personas que se encontraban en el interior y que acababa de llegar de Europa, lanzó su pasaporte por una ventana y logró escapar de las llamas por una salida de urgencia.—Efe.


JOSE L. DE GUZMAN
PARTOS Y CIRUGIA DE LA MUJER
Consulta de 12'30 a 2
R. Argentina, 4. Teléfono, 2065


# apuntes madrileños

## Impresiones de un homenaje

### Un nuevo acto de exaltación palentina

La «Casa de Palencia» en Madrid, esa incansable avanzada palentinista, que mantiene siempre viva la lámpara votiva del recuerdo más entusiasta y del amor más entrañable a la Patria chica, enarbolados con orgullo en el palo mayor de la nave de la amistad, ha respondido con el cariño y cordialidad que es su más preciado blason, al homenaje justísimo que el Círculo madrileño de Bellas Artes tributó en la noche del viernes a ese gran palentino y gran amigo D. Pedro Herrera Calvo.

Nuestros lectores ya tienen noticia del brillante y emotivo acto celebrado en los locales del Círculo, en que se impuso la Medalla de Oro de Bellas Artes a nuestro distinguido paisano. Pero hay algo en estos repetidos actos de exaltación palentinista, que no puede reflejarse en una reseña periodística, porque no son sólo unas formalidades externas en las que se rinde homenaje a esas ilustres figuras palentinas que, para orgullo nuestro, han sabido escalar puestos destacados en la vida nacional, sino que en sus cálidas manifestaciones vibran las más puras esencias del alma castellana, ese crisol que funde la sinceridad más inquebrantable y la amistad más honda.

Esta identidad de sentires y de anhelos, que ya por sí sola justifica la importancia de nuestro consulado en Madrid, es la que alienta todas las manifestaciones de la «Casa de Palencia». El sentirse siempre ligados por los vínculos de la amistad y el paisanaje, tanto más de estimar, cuanto cada día son más difíciles de encontrar tan sólidos y verdaderos como en ella están. Tanto que allí se comparten plenamente ilusiones, zozobras y triunfos. Por eso, el logrado de modo tan justo y rotundo por D. Pedro Herrera Calvo le corresponde por sus excepcionales cualidades intelectuales y humanas, pero, junto a él, también corresponde a la Casa de Palencia, para la que son sus más abnegados y fervientes entusiasmos y entregas, pues nuestro Centro se hace siempre solidario de todos y cada uno de sus miembros, y celebra sus éxitos como si lo fueran de la propia Casa, y realmente podemos decir que así es. Pues todos sus componentes, son ante todo y sobre todo, palentinos, y en serlo cifran su mayor timbre de satisfacción.

Por eso, cada nuevo laurel conseguido va a parar a la Casa palentina, y en definitiva, a Palencia, pues los valores de cada hombre no son privativos suyos, sino que su reconocimiento por los demás, alcanza también a la tierra en que se ha nacido.

Esta comunidad de sentimientos y afanes es el marchamo inmarchitable de la «Casa de Palencia» en Madrid, y lo que sirve de admirativa lección a propios y extraños. Así se lo oía el pasado viernes a personalidades tan relevantes como el insigne Marqués de Lozoya, maestro y protector de todas las Artes, que tiene la suprema elegancia de unir a sus portentosos conocimientos una espontánea sencillez; y a D. Felipe Sassone, que sabe arrancar a su maravillosa pluma los más varios y siempre inspirados matices; y al prócer y popular Marqués de la Valdavia, bajo cuya españolísima capa, como buen madrileño que no renuncia a serlo, late también un ardiente corazón palentino; y a la admirada y prestigiosa figura de don Acacio Charrín, nombre señero en el foro madrileño, y a tantos otros palentinos ilustres. Todos, amparados en una vieja amistad de oro de ley, acudieron al homenaje a D. Pedro Herrera, porque es precisamente el amor a Palencia la fuerza que siempre les impulsa y guía todos sus actos. Una fuerza, que lejos de extinguir el tiempo y la distancia, la acrecientan cada día más, para que Palencia, por la generosidad y esfuerzo de todos sus hijos, pueda figurar dignamente en cualquier aspecto de la vida nacional.

José Luis ALONSO ALMODOVAR

# LOS PRIMEROS SINTOMAS DEL INVIERNO

## Metro y medio de nieve en la Bonaigua

León, 9.—El tiempo ha experimentado un cambio brusco y desde esta mañana nieva sin cesar en la montaña. Este temporal alcanza hasta 30 kilómetros más allá de la capital y en León se deja sentir mucho frío y el cielo está parcialmente cubierto.—Efe.

METRO Y MEDIO DE NIEVE EN LA BONAIGUA

Pobla de Segur (Lérida), 9.—Las precipitaciones que en el día de ayer fueron de lluvias, en el puerto de la Bonaigua se han convertido en nieve en la noche última, manteniéndose la nevada con gran intensidad hasta varias horas después.

Quedó cerrado el paso al Valle de Arán. Y la nieve depositada hasta mediodía alcanza los cuarenta centímetros en la sima y la blanca precipitación seguía cayendo con intensidad. El carácter borrascoso de la nevada hace que en algunos puntos la nieve alcance un espesor de metro y medio.


Eczema

forunculosis
úlceras en las piernas
costra le leche
psoriasis

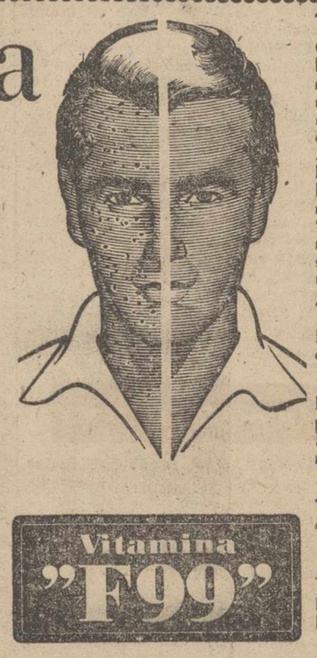


El tratamiento del eczema

Son innumerables los enfermos, en el mundo entero, que, después de haber padecido durante mucho tiempo de eczemas u otras enfermedades de la piel, han logrado restablecerse gracias a un benéfico descubrimiento obtenido por químicos suizos.

Desde que estos sabios consiguieron aislar y producir en estado puro la Vitamina "F 99", es posible tratar con éxito los casos más rebeldes de eczemas, forunculosis, úlceras de las piernas, así como la costra de leche. La Vitamina "F 99" es tan fácilmente asimilable que puede administrarse hasta a los niños de pecho.

Tratamientos notables en varios países:

Gracias a su eficacia, la Vitamina "F 99" ha conquistado en pocos años una excelente reputación en el mundo entero. Las autoridades sanitarias de más de 65 países han reconocido oficialmente este nuevo remedio contra las enfermedades de la piel. Desde Argentina hasta Islandia y desde Canadá hasta las Indias, se pueden encontrar hoy los preparados Vitamina "F 99" en las farmacias. Y en cualquier lugar, la Vitamina "F 99" obtiene resultados notables y duraderos, incluso en casos que, durante años, se habían mostrado resistentes a todo tratamiento.

Tratamiento combinado:

En caso de eczemas, forunculosis, úlceras de las piernas y costra de leche:

*Tratamiento interno:* Tomar una cápsula diaria de Vitamina "F 99" para activar por vía interna el efecto del medicamento. Para los niños emplear las gotas de Vitamina "F 99".

*Tratamiento externo:* Aplicar la pomada Vitamina "F 99" sobre las superficies atacadas por la enfermedad.

LABORATORIO VITAPHARM
Apartado 161 — 34 — San Sebastián

En la correspondencia, se ruega mencionar Dpto. núm.

C.S. Nº 16.372


M.C.D.2022